

## บทที่ 2

---

ผลการปฏิบัติตาม  
มาตรการป้องกัน และแก้ไขผลกระทบสิ่งแวดล้อม

## บทที่ 2

### การปฏิบัติตาม มาตรการป้องกันและแก้ไขผลกระทบสิ่งแวดล้อม

#### 2.1 การดำเนินการ

บริษัท คอนสตรัคชั่น เซอร์วิส พลัส จำกัด ได้ดำเนินการตรวจสอบการปฏิบัติตามมาตรการป้องกันและแก้ไขผลกระทบสิ่งแวดล้อม ระยะดำเนินการ โครงการ เดอะสกาย ของ บริษัท โกลเด้น คาซ่า จำกัด (นิติบุคคลอาคารชุด เดอะสกาย คอนโด) ในด้านต่างๆ ดังนี้

- 1) ด้านทรัพยากรสิ่งแวดล้อมทางกายภาพ ประกอบด้วย สภาพภูมิประเทศ คุณภาพอากาศ เสียง ความสั่นสะเทือน การพังทลายของดิน
- 2) ด้านทรัพยากรสิ่งแวดล้อมทางนิเวศวิทยา ไม่มีผลกระทบต่อระบบนิเวศวิทยาทางบก และทางน้ำ
- 3) ด้านคุณค่าการใช้ประโยชน์ของมนุษย์ ประกอบด้วย น้ำใช้ น้ำเสีย การระบายน้ำ การจัดการขยะไฟฟ้า การจราจร การป้องกันอัคคีภัย การขนส่งดิน
- 4) ด้านคุณค่าต่อคุณภาพชีวิต ประกอบด้วย สภาพเศรษฐกิจและสังคม การสาธารณสุข สุนทรียภาพ การประชาสัมพันธ์ การมีส่วนร่วมของประชาชน การรับเรื่องร้องเรียน

#### 2.2 ผลการตรวจสอบการปฏิบัติตาม มาตรการฯ

ผลการตรวจสอบการปฏิบัติตามมาตรการป้องกันและแก้ไขผลกระทบสิ่งแวดล้อม ระยะดำเนินการโครงการ เดอะสกาย ของ (บริษัท โกลเด้น คาซ่า จำกัด) (นิติบุคคลอาคารชุด เดอะสกาย คอนโด) ในระหว่างเดือน กรกฎาคม ถึง ธันวาคม 2567 แสดงดังตารางที่ 2.2-1

ตารางที่ 2-1 ผลการตรวจสอบการปฏิบัติตามมาตรการป้องกันและแก้ไขสิ่งแวดล้อมของโครงการ

องค์ประกอบทางสิ่งแวดล้อมและ คุณค่าต่างๆ	มาตรการป้องกันและแก้ไขผลกระทบสิ่งแวดล้อม	ผลการปฏิบัติตามมาตรการฯ/ปัญหา/อุปสรรค (✓ ดำเนินการแล้ว ✗ ยังไม่ดำเนินการ ⊙ ดำเนินการไม่ครบถ้วน)		
1.ทรัพยากรทางกายภาพ 1.1 สภาพภูมิประเทศ	- ปลุกต้นไม้หรือพื้นที่สีเขียวโดยรอบตามแบบภูมิสถาปัตย์ที่ได้ออกแบบไว้	✓	-มีพื้นที่สีเขียวโดยรอบโครงการ	-รูปที่ 2.3-1 -เอกสารแนบ2.5.5
	- จัดให้มีการดูแลต้นไม้และพื้นที่สีเขียวในพื้นที่โครงการให้สภาพดีอยู่เสมอ หากพบว่าต้นไม้ตายต้องปลูกทดแทนโดยทันที	✓	-มีเจ้าหน้าที่ดูแลต้นไม้และพื้นที่สีเขียวให้มีสภาพดีอยู่เสมอ	-เอกสารแนบ2.5.5
	<u>มาตรการป้องกันและแก้ไขผลกระทบสิ่งแวดล้อม สำหรับลำรางสาธารณะประโยชน์</u> 1.จัดให้มีระบบบำบัดน้ำเสียสำหรับอาคารพักอาศัย จำนวน 1 ชุด และระบบบำบัดน้ำเสียสำหรับอาคารพัก มูลฝอยรวมจำนวน 1 ชุด เพื่อบำบัดน้ำเสียจนได้ คุณภาพมาตรฐานน้ำทิ้งจากอาคารประเภท ข ให้มีค่า BOD ไม่เกิน 30 มิลลิกรัม/ลิตร ก่อนระบายลงสู่ท่อ สาธารณะด้านหน้าโครงการ	✓	-มีระบบบำบัดน้ำเสียสำหรับอาคารพักอาศัย จำนวน 1 ชุด	-รูปที่ 2.3-3
	2.กำหนดให้มีเจ้าหน้าที่ดูแลรักษาระบบบำบัดน้ำเสีย โดยการตรวจเช็คอุปกรณ์ ในระบบบำบัดน้ำ	✓	-มีเจ้าหน้าที่ดูแลรักษาระบบบำบัดน้ำเสีย	-รูปที่ 2.3-4 -เอกสารแนบ2.5.2

ตารางที่ 2-1 ผลการตรวจสอบการปฏิบัติตามมาตรการป้องกันและแก้ไขสิ่งแวดล้อมของโครงการ

องค์ประกอบทางสิ่งแวดล้อมและ คุณค่าต่างๆ	มาตรการป้องกันและแก้ไขผลกระทบสิ่งแวดล้อม	ผลการปฏิบัติตามมาตรการฯ/ปัญหา/อุปสรรค (✓ ดำเนินการแล้ว ✕ ยังไม่ดำเนินการ ⊙ ดำเนินการไม่ครบถ้วน)		
สภาพภูมิประเทศ (ต่อ)	เสียรายได้เดือน เพื่อตรวจสอบสภาพการทำงานของอุปกรณ์ในระบบบำบัดน้ำเสียว่าสามารถทำงานได้ตามปกติ หรือมีสิ่งผิดปกติเกิดขึ้นหรือไม่ รวมทั้งป้องกันอุปกรณ์เสียหายและซ่อมบำรุงตามระยะเวลาที่เหมาะสม			
	3.จัดให้มีการสูบลากตะกอนออกจากส่วนเกรอะทุกๆ 1 เดือน หรือเมื่อบ่อเกรอะเต็ม	✓	-มีการสูบลากตะกอน ทุก 1 เดือน	-รูปที่ 2.3-4
	4.จัดเอกสารประชาสัมพันธ์รณรงค์ให้ผู้อาศัยใช้น้ำอย่างประหยัดเพื่อลดปริมาณที่ระบายลงสู่ท่อระบายน้ำสาธารณะ	✓	-ติดป้ายประชาสัมพันธ์ตามอุปกรณ์	-รูปที่ 2.3-5
	5.ตรวจสอบดูแลบ่อบั่กของระบบระบายน้ำเป็นประจำทุกเดือนเพื่อป้องกันมิให้มีการสะสมของตะกอนดินในบ่อบั่กที่เป็นสาเหตุให้เกิดการอุดตัน ซึ่งเป็นอุปสรรคในการระบายน้ำ	✓	-มีเจ้าหน้าที่ดูแลรักษาระบบบำบัดน้ำเสีย	-รูปที่ 2.3-4 -เอกสารแนบ2.5-2
	6. หากพบว่าท่อระบายน้ำอุดตันให้ฉีดล้างทำความสะอาดและขุดลอกตะกอนออกทันที	✓	-ขุดตะกอนตามความเหมาะสม	-รูปที่ 2.3-4
	7.กำหนดกฎระเบียบให้ผู้พักอาศัยภายในโครงการห้ามทิ้งมูลฝอย/เศษของเหลือใช้ใดๆ ลงในลำรางสาธารณะดังกล่าว	✓	-มีกฎระเบียบกำหนดไว้ชัดเจน	-รูปที่ 2.3-1



ตารางที่ 2-1 ผลการตรวจสอบการปฏิบัติตามมาตรการป้องกันและแก้ไขสิ่งแวดล้อมของโครงการ

องค์ประกอบทางสิ่งแวดล้อมและ คุณค่าต่างๆ	มาตรการป้องกันและแก้ไขผลกระทบสิ่งแวดล้อม	ผลการปฏิบัติตามมาตรการฯ/ปัญหา/อุปสรรค (✓ ดำเนินการแล้ว ✕ ยังไม่ดำเนินการ ⊙ ดำเนินการไม่ครบถ้วน)		
1.1 สภาพภูมิประเทศ (ต่อ)	8.ดูแลรักษารั้ว และพันธุ์ไม้บริเวณริมรั้วให้อยู่ในสภาพ ดีอยู่เสมอ	✓	-มีรั้วบริเวณและต้นไม้รั้วให้สภาพดีอยู่เสมอ	-
	9.กำหนดให้นิติบุคคลจัดกิจกรรมร่วมกับเทศบาลนคร เจ้าพระยาสุรศักดิ์ เพื่อประชาสัมพันธ์เชิญชวนผู้พัก อาศัยภายในโครงการร่วมกิจกรรมการปรับปรุงฟื้นฟู ลำรางสาธารณะบริเวณแนวเขตที่ดินของโครงการ ด้านทิศตะวันออกจรดแนวเขตถนนสาธารณะด้านทิศ ตะวันตกโดยมีความยาวทั้งหมด 633 เมตร ให้มีสภาพ ดีอยู่เสมอ โดยประสานกับเทศบาลนครเจ้าพระยาสุร ศักดิ์ เพื่อความเหมาะสมและสอดคล้องกับสภาพ ธรรมชาติของลำรางสาธารณะดังกล่าว เช่น การปลูก ต้นไม้ที่ดูแลรักษาง่ายละเหมาะสมกับสภาพดินบริเวณ ลำรางสาธารณะ ซึ่งอยู่กับเทศบาลนครเจ้าพระยา สุรศักดิ์เป็นผู้กำหนดโดยทั้งนี้ จะเริ่มปรับปรุงและฟื้นฟู ลำรางสาธารณะตั้งแต่การก่อสร้างอาคารแล้วเสร็จ จนถึงภายหลังการจดทะเบียนนิติบุคคลอาคารชุดแล้ว เป็นเวลา 1 ปี ซึ่งเจ้าของโครงการจะเป็นผู้รับผิดชอบ ค่าใช้จ่ายเกี่ยวกับการดำเนินการปรับปรุงและฟื้นฟูลำ รางสาธารณะดังกล่าวทั้งหมด	✓	-ติดป้ายประชาสัมพันธ์ที่บอร์ดประจำโครงการ	-รูปที่ 2.3-5

ตารางที่ 2-1 ผลการตรวจสอบการปฏิบัติตามมาตรการป้องกันและแก้ไขสิ่งแวดล้อมของโครงการ

องค์ประกอบทางสิ่งแวดล้อมและ คุณค่าต่างๆ	มาตรการป้องกันและแก้ไขผลกระทบสิ่งแวดล้อม	ผลการปฏิบัติตามมาตรการฯ/ปัญหา/อุปสรรค (✓ ดำเนินการแล้ว ✗ ยังไม่ดำเนินการ ⊙ ดำเนินการไม่ครบถ้วน)		
1.2 ทรัพยากรดิน	1. จัดสวนปลูกต้นไม้ให้เป็นพืชคลุมดินไม่ปล่อยให้มีพื้นที่ว่างที่เป็นดิน เพื่อให้พืชช่วยยึดหน้าดินไม่ให้เกิดการชะล้างพังทลาย	✓	-มีพื้นที่สีเขียวโดยรอบโครงการ	-รูปที่ 2.3-1
	2. ดูแลรักษาพื้นที่สีเขียวให้เจริญเติบโตอยู่เสมอ	✓	-มีคนดูแลพื้นที่สีเขียวให้ได้อยู่เสมอ	-รูปที่ 2.3-2 -เอกสารแนบ 2.5.5
1.3 สภาพทางธรณีและการเกิด แผ่นดินไหว 1) สภาพทางธรณีวิทยา	1. จัดให้มีวิศวกรตรวจสอบโครงสร้างอาคารอย่างสม่ำเสมอ	✓	-มีการตรวจสอบอาคาร โดยบริษัทด้านนอก	-รูปที่ 2.3-7
	2. จัดให้มีการตรวจสอบใหญ่อาคาร ตามหลักเกณฑ์การตรวจสอบอาคารตามกฎหมาย กระทรวงกำหนดคุณสมบัติเฉพาะผู้ตรวจสอบหลักเกณฑ์การขอขึ้นทะเบียนและการเพิกถอนการขึ้นทะเบียนเป็นผู้ตรวจสอบ และหลักเกณฑ์การตรวจสอบอาคาร พ.ศ. 2548	✓	-มีการตรวจสอบอาคาร โดยบริษัทด้านนอก	-รูปที่ 2.3-7
	3.. จัดแผนการอพยพรองรับกรณีเกิดแผ่นดินไหวและจัดให้มีการซักซ้อมการอพยพผู้พักอาศัยกรณีมีเหตุฉุกเฉินอย่างน้อยปีละ 1 ครั้ง	✓	-จัดแผนอพยพกรณีเกิดแผ่นดินไหว	-เอกสารแนบ 4.2.3

ตารางที่ 2-1 ผลการตรวจสอบการปฏิบัติตามมาตรการป้องกันและแก้ไขสิ่งแวดล้อมของโครงการ

องค์ประกอบทางสิ่งแวดล้อมและ คุณค่าต่างๆ	มาตรการป้องกันและแก้ไขผลกระทบสิ่งแวดล้อม	ผลการปฏิบัติตามมาตรการฯ/ปัญหา/อุปสรรค (✓ ดำเนินการแล้ว ✕ ยังไม่ดำเนินการ ⊙ ดำเนินการไม่ครบถ้วน)		
2) การเกิดแผ่นดินไหว	<u>แผนปฏิบัติก่อนการเกิดแผ่นดินไหว ดังนี้</u>	-	-	-
	- มีไฟฉายพร้อมถ่านไฟฉาย และกล่องปฐมพยาบาลเตรียมไว้ในโครงการและทุกคนทราบว่าจะอยู่ที่ใดของโครงการ	-	-	-
	- ศึกษาการปฐมพยาบาลเบื้องต้น	-	-	-
	- มีอุปกรณ์ดับเพลิงไว้ในอาคาร เช่น ถังดับเพลิง ถังทราย เป็นต้น	-	-	-
	มีแผ่นป้ายสำหรับตำแหน่งของวาล์วปิดน้ำ วาล์วปิดก๊าซ สะพานไฟฟ้า สำหรับตัดกระแสไฟฟ้า	-	-	-
	- มีป้ายเตือนห้ามวางสิ่งของบนชั้นหรือที่สูง เพราะเมื่อเกิดแผ่นดินไหวอาจตกลงมาเป็นอันตรายได้	-	-	-
	- กำหนดจุดนัดหมายเพื่อรวมกันอีกครั้งในภายหลัง ซึ่งเป็นจุดรวมพลของโครงการ	-	-	-
	<u>แผนปฏิบัติระหว่างการเกิดแผ่นดินไหว ดังนี้</u>	-	-	-
	- อย่าตกใจ พยายามควบคุมสติ	-	-	-
	- ตั้งสติให้มั่น และรีบออกจากอาคารโดยเร็วหนีจากสิ่งที่ล้มทับ	-	-	-
	- ห้ามใช้ลิฟต์โดยเด็ดขาดขณะเกิดแผ่นดินไหว	-	-	-
	- ห้ามใช้เทียน ไม่ขีดไฟ เพราะอาจมีก๊าซรั่วอยู่บริเวณนั้น	-	-	-
	<u>แผนปฏิบัติหลังการเกิดแผ่นดินไหว ดังนี้</u>	-	-	-
	- รีบออกจากอาคารที่เสียหายทันที เพราะอาจเกิดการทรุดตัวของอาคารหรือพังทลายได้	-	-	-

ตารางที่ 2-1 ผลการตรวจสอบการปฏิบัติตามมาตรการป้องกันและแก้ไขสิ่งแวดล้อมของโครงการ

องค์ประกอบทางสิ่งแวดล้อมและ คุณค่าต่างๆ	มาตรการป้องกันและแก้ไขผลกระทบสิ่งแวดล้อม	ผลการปฏิบัติตามมาตรการฯ/ปัญหา/อุปสรรค (✓ ดำเนินการแล้ว ✕ ยังไม่ดำเนินการ ⊙ ดำเนินการไม่ครบถ้วน)		
2) การเกิดแผ่นดินไหว (ต่อ)	<ul style="list-style-type: none"> <li>- ตรวจสอบสายไฟท่อน้ำ ท่อก๊าซเพื่อป้องกันการเกิดอุบัติเหตุจากก๊าซรั่ว หากได้กลิ่นให้เปิดประตูหน้าต่างทุกบาน</li> <li>- หลีกเลี่ยงการเข้าไปในเขตที่มีความเสียหายสูง</li> <li>- ตรวจสอบตัวเองและคนรอบข้างว่าได้รับบาดเจ็บหรือไม่ ไม่ทำการปฐมพยาบาลเบื้องต้นก่อน</li> <li>- พยายามใส่รองเท้าหุ้มส้นเสมอ เพราะอาจมีเศษแก้ว หรือวัสดุแหลมคมอื่นๆและสิ่งหักพังหรือขาดได้</li> <li>- ตรวจสอบสายไฟ ท่อน้ำ ท่อแก๊ส ถ้าแก๊สรั่วให้ปิดวาล์วถังแก๊ส ยกสะพานไฟ อย่าจุดไม้ขีดไฟหรือก่อไฟจนกว่าจะแน่ใจว่าไม่มีแก๊สรั่ว</li> <li>- สำรวจดูความเสียหายของท่อส้วมและท่อน้ำทิ้งก่อนใช้</li> <li>- กันเขตหรือไม่อนุญาตให้เข้าไปในเขตที่มีความเสียหายสูง หรืออาคารพักอาศัย</li> </ul>	<ul style="list-style-type: none"> <li>-</li> <li>-</li> <li>-</li> <li>-</li> <li>-</li> <li>-</li> <li>-</li> </ul>	<ul style="list-style-type: none"> <li>-</li> <li>-</li> <li>-</li> <li>-</li> <li>-</li> <li>-</li> <li>-</li> </ul>	<ul style="list-style-type: none"> <li>-</li> <li>-</li> <li>-</li> <li>-</li> <li>-</li> <li>-</li> <li>-</li> </ul>
1.4 คุณภาพอากาศ	1. จำกัดความเร็วของรถยนต์ภายในโครงการให้มีความเร็วไม่เกิน 30 กิโลเมตร/ชั่วโมง โดยจัดให้มีป้ายจำกัดความเร็ว และสัญญาณลดความเร็ว เป็นต้น	✓	-มีป้ายจำกัดความเร็ว 30 กิโลเมตร/ชั่วโมง	-รูปที่ 2.3-9 -เอกสารแนบ 2.5.6

ตารางที่ 2-1 ผลการตรวจสอบการปฏิบัติตามมาตรการป้องกันและแก้ไขสิ่งแวดล้อมของโครงการ

องค์ประกอบทางสิ่งแวดล้อมและ คุณค่าต่างๆ	มาตรการป้องกันและแก้ไขผลกระทบสิ่งแวดล้อม	ผลการปฏิบัติตามมาตรการฯ/ปัญหา/อุปสรรค (✓ ดำเนินการแล้ว ✕ ยังไม่ดำเนินการ ☉ ดำเนินการไม่ครบถ้วน)		
1.4 คุณภาพอากาศ(ต่อ)	2. จัดระบบจราจรภายในโครงการให้เหมาะสมกับสภาพจราจรภายนอก และจัดให้มีเจ้าหน้าที่อำนวยความสะดวก บริเวณทางเข้า-ออก โดยเฉพาะชั่วโมงเร่งด่วนเพื่อลดการระบายมลสารทางอากาศจากการจราจร	✓	-มีการจัดระบบจราจรภายในโครงการ	-รูปที่ 2.3-9
	3. ติดตั้งป้าย “กรุณาดับเครื่องยนต์ ห้ามสตาร์ทรถยนต์ทิ้งไว้”บริเวณที่จอดรถยนต์ เพื่อลดผลกระทบจากควัน เสียง และความร้อนที่เกิดจากรถยนต์	✓	-มีป้าย “กรุณาดับเครื่องยนต์ ห้ามสตาร์ทรถยนต์ทิ้งไว้” บริเวณที่จอดรถยนต์	-
	4. ห้ามวางป้ายหรือสิ่งอื่นใด บังหรือกีดขวางบริเวณช่องเปิดโล่งชั้นลานจอดรถยนต์	-	-	-
	5. จัดทำป้ายสัญลักษณ์จราจรบนพื้นทางให้ชัดเจน เพื่อไม่ก่อให้เกิดความสับสนของผู้ขับขี่	✓	-มีป้ายสัญลักษณ์จราจรบนพื้นถนนอย่างชัดเจน	-รูปที่ 2.3-9
	6. หมั่นดูแลรักษาความสะอาดของถนน โดยฉีดล้างถนนเป็นประจำสม่ำเสมอ	✓	-ได้ดูแลรักษาความสะอาดของถนนอยู่เสมอ	-รูปที่ 2.3-11 -เอกสารแนบ 2.5.7
	7. ประชาสัมพันธ์ให้ผู้พักอาศัยภายในโครงการใช้บริการรถสาธารณะ	✓	-ติดป้ายประชาสัมพันธ์ไว้ที่บอร์ดประชาสัมพันธ์	-รูปที่ 2.3-5

ตารางที่ 2-1 ผลการตรวจสอบการปฏิบัติตามมาตรการป้องกันและแก้ไขสิ่งแวดล้อมของโครงการ

องค์ประกอบทางสิ่งแวดล้อมและ คุณค่าต่างๆ	มาตรการป้องกันและแก้ไขผลกระทบสิ่งแวดล้อม	ผลการปฏิบัติตามมาตรการฯ/ปัญหา/อุปสรรค (✓ ดำเนินการแล้ว ✕ ยังไม่ดำเนินการ ⊙ ดำเนินการไม่ครบถ้วน)	
1.4 คุณภาพอากาศ(ต่อ)	8. จัดให้มีพื้นที่สีเขียวภายในโครงการ ตามเกณฑ์กฎหมายกำหนด โดยปลูกพืชคลุมพื้นที่ว่างทั้งหมดเพื่อไม่ให้เกิดฝุ่นละออง และช่วยดูดซับ CO <sub>2</sub> รวมทั้งการคลายความร้อนของพืชจะช่วยลดอุณหภูมิที่เกิดขึ้นภายในโครงการ	✓ -มีพื้นที่สีเขียวตามเกณฑ์กฎหมายกำหนด	-รูปที่ 2.3-1
	9. ปลูกไม้ยืนต้นทรงสูงบริเวณแนวเขตที่ดิน เพื่อเป็นแนวกันชนกับพื้นที่ข้างเคียงและช่วยดูดซับมลสารจากรถยนต์และรถจักรยานยนต์ได้ พร้อมทั้งจัดให้มีเจ้าหน้าที่ดูแลพื้นที่สีเขียวของพื้นที่โครงการให้มีความสมบูรณ์อยู่เสมอ ทั้งจัดให้มีเจ้าหน้าที่ดูแลพื้นที่สีเขียวของพื้นที่โครงการให้มีความสมบูรณ์อยู่เสมอ	✓ -มีพื้นที่สีเขียวตามกฎหมายกำหนด	-รูปที่ 2.3-1 -เอกสารแนบ 2.5.5
1.5 ระดับเสียง โครงการเป็นลักษณะเป็นอาคารชุดพักอาศัย มีวัตถุประสงค์เพื่อเป็นที่พักอาศัยและพักผ่อนไม่มีกิจกรรมใดเป็นแหล่งกำเนิดของเสียงดังจนก่อให้เกิดปัญหา	1. จำกัดความเร็วรถเมื่อเข้าสู่พื้นที่โครงการให้มีความเร็วไม่เกิน 30 กิโลเมตร/ชั่วโมง	✓ -มีป้ายจำกัดความเร็ว 30 กิโลเมตร/ชั่วโมง	-รูปที่ 2.3-9
	2. กำหนดกฎระเบียบการห้ามส่งเสียงดังในเวลากลางคืนในกฎระเบียบของนิติบุคคลอาคารชุด	✓ -มีกฎระเบียบติดไว้อย่างชัดเจน	-รูปที่ 2.3-6
	3. กำหนดให้มีสัญญาณชะลอความเร็วของรถบนถนนภายในโครงการ เพื่อชะลอความเร็วของรถและลดเสียงจากการแล่นรถ	✓ -มีสัญญาณชะลอความเร็วของถนนภายในโครงการ	-รูปที่ 2.3-9
	4. รักษาสภาพธรรมชาติและดูแลต้นไม้ในโครงการให้ดีอยู่เสมอ เพื่อช่วยเป็นแนวกันซับเสียงจากภายนอกได้	✓ -มีการดูแลรักษาต้นไม้ภายในโครงการให้ดีอยู่เสมอ	-รูปที่ 2.3-2
	5. ติดตั้งป้ายห้ามเร่งเครื่องยนต์ไว้บริเวณที่จอดรถและทางวิ่งภายในโครงการให้เห็นอย่างชัดเจน	✓ - ติดตั้งป้ายห้ามเร่งเครื่องยนต์ไว้บริเวณที่จอดรถ	-รูปที่ 2.3-9

ตารางที่ 2-1 ผลการตรวจสอบการปฏิบัติตามมาตรการป้องกันและแก้ไขสิ่งแวดล้อมของโครงการ

องค์ประกอบทางสิ่งแวดล้อมและ คุณค่าต่างๆ	มาตรการป้องกันและแก้ไขผลกระทบสิ่งแวดล้อม	ผลการปฏิบัติตามมาตรการฯ/ปัญหา/อุปสรรค (✓ ดำเนินการแล้ว ✗ ยังไม่ดำเนินการ ⊙ ดำเนินการไม่ครบถ้วน)		
	6. ตรวจสอบอุปกรณ์เครื่องใช้ไฟฟ้า และเครื่องจักร เช่น ปั๊มน้ำ เครื่องปรับอากาศ เป็นต้น ให้มีประสิทธิภาพดีอยู่เสมอเพื่อป้องกันเสียงดังจากการทำงานที่ขาดประสิทธิภาพ	✓	-ได้ตรวจสอบอุปกรณ์ไฟฟ้า ให้มีประสิทธิภาพดีอยู่เสมอ	-รูปที่ 2.3-13
1.6 ความสิ้นเปลือง				
1.7 อุทกวิทยาและคุณภาพผิวดิน (1) อุทกวิทยา (2) คุณภาพน้ำผิวดิน	1.จัดให้มีระบบบำบัดน้ำเสียสำหรับอาคารพักอาศัย จำนวน 1 ชุด เป็นถังบำบัดน้ำเสีย คสล. ชนิดชนิด ระบบแอกทีเวเต็ดสลัดจ์ ( Activated Sludge System ) และระบบบำบัดน้ำเสียสำหรับห้องพักมูลฝอยรวม จำนวน 1 ชุด เป็นระบบบำบัดน้ำเสียแบบเกราะกรองเติมอากาศภายในถังเดียวกัน ซึ่งน้ำเสียที่ผ่านการบำบัดแล้วจะมีค่าบีโอดีไม่เกิน 30 มิลลิกรัม/ลิตร ก่อนระบายน้ำเสียลงสู่ท่อระบายน้ำสาธารณะด้านหน้าโครงการ	✓	-มีระบบบำบัดน้ำเสียสำหรับอาคารพักอาศัย จำนวน 1 ชุด	-รูปที่ 2.3-4
	2.จัดให้มีการสูบน้ำออกนอกจากส่วนเกราะทุกๆ 1 เดือน หรือเมื่อบ่อเกราะเต็ม	✓	-มีการสูบน้ำออกนอก ทุก 1 เดือน	
	3.จัดให้มีเจ้าหน้าที่โรงการเข้ารับการอบรมให้มีความรู้เกี่ยวกับการใช้งานระบบบำบัดน้ำเสียของโครงการ อย่างเข้าใจเพื่อยู่ประจำในการเดินเครื่องและบำรุงรักษาระบบตลอดระยะเวลาเปิดดำเนินการ	✓	-มีเจ้าหน้าที่ประจำโครงการมีความรู้ความสามารถเกี่ยวกับระบบบำบัดน้ำเสีย	-รูปที่ 2.3-4

ตารางที่ 2-1 ผลการตรวจสอบการปฏิบัติตามมาตรการป้องกันและแก้ไขสิ่งแวดล้อมของโครงการ

องค์ประกอบทางสิ่งแวดล้อมและ คุณค่าต่างๆ	มาตรการป้องกันและแก้ไขผลกระทบสิ่งแวดล้อม	ผลการปฏิบัติตามมาตรการฯ/ปัญหา/อุปสรรค (✓ ดำเนินการแล้ว ✕ ยังไม่ดำเนินการ ⊙ ดำเนินการไม่ครบถ้วน)	
(2) คุณภาพน้ำผิวดิน (ต่อ)	4.จัดทำตารางกำหนดระยะเวลาซ่อมบำรุงอุปกรณ์ที่ประกอบอยู่ในระบบบำบัดทุกชิ้นตามคู่มือของแต่ละครั้ง เพื่อให้อุปกรณ์และระบบทุกส่วนทำงานได้อย่างมีประสิทธิภาพตลอดเวลา	✓ -มีระยะเวลาในการซ่อมบำรุงอุปกรณ์ที่ประกอบอยู่ในระบบบำบัด	-
	5.ตรวจสอบการทำงานของระบบบำบัดน้ำเสียและอุปกรณ์เป็นประจำทุกวัน	✓ -ตรวจสอบการทำงานของระบบบำบัดน้ำเสียและอุปกรณ์ทุกวัน	-รูปที่ 2.3-4 -เอกสารแนบ2.5.1
	6. เมื่อมีการเข้าบำรุงรักษาและสูบน้ำออกจากระบบบำบัดน้ำเสีย โครงการต้องใช้แผงกันบริเวณที่ปฏิบัติงาน	✓ -ได้กันแผงบริเวณที่ปฏิบัติงาน	รูปที่ 2.3-4
	7. กำหนดเวลาดูแลบำรุงรักษาระบบบำบัดน้ำเสีย ให้ปฏิบัติงานหลังเวลา 10.00 น.เป็นต้นไป และไม่ปฏิบัติงานในวันเสาร์และอาทิตย์ เนื่องจากเป็นวันหยุดผู้พักอาศัยในโครงการ ซึ่งจะอยู่ในโครงการเป็นส่วนใหญ่ อาจมีรถยนต์จอดหรือวิ่งเข้า-ออกโครงการตลอดเวลา ทำให้ไม่สะดวกต่อการปฏิบัติงานของเจ้าหน้าที่	✓ -กำหนดการดูแลบำรุงรักษาระบบบำบัดน้ำเสีย จะปฏิบัติงานหลังเวลา 10.00 น. เป็นต้นไป	-
	8.กำหนดวันและเวลาในการปฏิบัติงานดูแลบำรุงรักษาระบบบำบัดน้ำเสียรวมให้กับผู้พักอาศัยทราบทุกครั้งอย่างน้อย 3 วันก่อนการปฏิบัติงาน	✓ -ได้กำหนดวันและเวลาในการปฏิบัติงานดูแลรักษาระบบบำบัดน้ำเสีย	-



ตารางที่ 2-1 ผลการตรวจสอบการปฏิบัติตามมาตรการป้องกันและแก้ไขสิ่งแวดล้อมของโครงการ

องค์ประกอบทางสิ่งแวดล้อมและ คุณค่าต่างๆ	มาตรการป้องกันและแก้ไขผลกระทบสิ่งแวดล้อม	ผลการปฏิบัติตามมาตรการฯ/ปัญหา/อุปสรรค (✓ ดำเนินการแล้ว ✕ ยังไม่ดำเนินการ ⊙ ดำเนินการไม่ครบถ้วน)	
(2) คุณภาพน้ำผิวดิน (ต่อ)	9.ปิดฝาบ่อตันที่เมื่อเสร็จภารกิจ หรือ ต้องหยุดปฏิบัติงานชั่วคราวเพื่อป้องกันอุบัติเหตุจากการพลัดตกของผู้อาศัย และยานพาหนะ	✓ -ปิดฝาบ่อตันที่เมื่อเสร็จภารกิจ	-รูปที่ 2.3-3
	10.จัดให้มีเจ้าหน้าที่ตรวจสอบและดักไขมันออกจากบ่อดักไขมันทุก 2 วัน เมื่อดักไขมันแล้วให้พนักงานนำไปใส่ในภาชนะที่มีทึบแล้วนำไปตากแดดให้แห้งเมื่อแห้งแล้วนำกระดาษทิชชูพร้อมไขมันแห้งใส่ลงไปในถุงดำมัดปากและนำไปไว้ยังพัสดุผุ่ยแห้งเพื่อรอการเก็บขนจากเทศบาลนครเจ้าพระยาสุรศักดิ์นำไปกำจัดอย่างถูกหลักสุขาภิบาลต่อไป	✓ -มีเจ้าหน้าที่ดักไขมันออกจากบ่อดักไขมันทุกๆ 2 วัน แล้วนำไปตากแดดให้แห้งแล้วให้เทศบาลเจ้าพระยาสุรศักดิ์นำไปกำจัด	-รูปที่ 2.3-4
	<u>วิธีการบำรุงรักษาลังดักไขมัน</u> - ต้องหมั่นโกยเศษมูลฝอยที่ตกกรองไว้บริเวณตะแกรงออกอย่างสม่ำเสมอ - ห้ามเอาน้ำจากส่วนอื่นๆเช่นน้ำล้างมือ น้ำอาบ น้ำซัก ฯลฯ เข้ามาในถังดักไขมัน - หมั่นตรวจดูท่อบายน้ำที่รับน้ำจากถังดักไขมันหากมีไขมันอยู่เป็นก้อนหรือคราบต้องหมั่นโกยเศษมูลฝอยที่ตกกรองไว้บริเวณตะแกรงให้ถี่มากขึ้นกว่าเดิม	✓ -ปฏิบัติตามมาตรการ	-รูปที่ 2.3-4
	11.จัดให้มีเจ้าหน้าที่ตรวจสอบคุณภาพน้ำทั้งบริเวณบ่อตรวจคุณภาพน้ำทั้ง เป็นประจำทุกเดือน โดยมีดัชนีที่ตรวจวัด ดังนี้ pH , BOD , Suspended Solids ,	-ตรวจวัดคุณภาพน้ำทั้งบริเวณบ่อตรวจคุณภาพน้ำทั้ง เป็นประจำทุกเดือน	-รูปที่ 2.3-4

ตารางที่ 2-1 ผลการตรวจสอบการปฏิบัติตามมาตรการป้องกันและแก้ไขสิ่งแวดล้อมของโครงการ

องค์ประกอบทางสิ่งแวดล้อมและ คุณค่าต่างๆ	มาตรการป้องกันและแก้ไขผลกระทบสิ่งแวดล้อม	ผลการปฏิบัติตามมาตรการฯ/ปัญหา/อุปสรรค (✓ ดำเนินการแล้ว ✗ ยังไม่ดำเนินการ ⊙ ดำเนินการไม่ครบถ้วน)	
(2) คุณภาพน้ำผิวดิน (ต่อ)	Sulfide , Total Dissolved Solids , Settleable Solids , Fat Oil and Grease , TKN เดือนละ 1 ครั้ง		
	12.จัดให้มีการตรวจสอบการทำงานของระบบบำบัดน้ำเสียเป็นประจำทุกเดือน โดยมีการจัดทำรายงานบันทึกการบำรุงรักษาอย่างเป็นระบบด้วยต้นแบบ ทส. 1 และ ทส.2	✓	-ได้ตรวจสอบการทำงานของระบบบำบัดน้ำเสียเป็นประจำทุกเดือน แต่ยังไม่ได้ทำ ทส.1 และ ทส.2
2.ทรัพยากรทางชีวภาพ 2.1 ทรัพยากรชีวภาพบนบก	- ดำเนินการตามมาตรการป้องกันและแก้ไขผลกระทบสิ่งแวดล้อมทางกายภาพ ได้แก่ คุณภาพอากาศ เสียง ความสั่นสะเทือน คุณภาพน้ำ และคุณค่าการใช้ประโยชน์ของมนุษย์อย่างเคร่งครัด เพื่อที่จะไม่ก่อให้เกิดผลกระทบต่อทรัพยากรสิ่งแวดล้อมด้านชีวภาพบนบก	✓	-ตรวจวัดอากาศเพื่อป้องกันและแก้ไขผลกระทบสิ่งแวดล้อมทางด้านชีวภาพบนบก
2.2 ทรัพยากรชีวภาพในน้ำ	- ดำเนินการตามมาตรการป้องกันและแก้ไขผลกระทบสิ่งแวดล้อมต่อทรัพยากรสิ่งแวดล้อมทางกายภาพ ได้แก่ คุณภาพอากาศ เสียง ความสั่นสะเทือน คุณภาพน้ำ และคุณค่าก่อให้เกิดผลกระทบต่อทรัพยากรสิ่งแวดล้อมด้านชีวภาพในน้ำ	✓	-ตรวจวัดอากาศเพื่อป้องกันและแก้ไขผลกระทบสิ่งแวดล้อมทางด้านชีวภาพบนบก

ตารางที่ 2-1 ผลการตรวจสอบการปฏิบัติตามมาตรการป้องกันและแก้ไขสิ่งแวดล้อมของโครงการ

องค์ประกอบทางสิ่งแวดล้อมและ คุณค่าต่างๆ	มาตรการป้องกันและแก้ไขผลกระทบสิ่งแวดล้อม	ผลการปฏิบัติตามมาตรการฯ/ปัญหา/อุปสรรค (✓ ดำเนินการแล้ว ✕ ยังไม่ดำเนินการ ⊙ ดำเนินการไม่ครบถ้วน)	
3.คุณค่าการใช้ประโยชน์ของมนุษย์ 3.1 การใช้น้ำ	1.จัดให้มีถังสำรองน้ำใช้ในโครงการตามที่ได้ออกแบบไว้ สำหรับความเพียงพอของปริมาณสำรองน้ำใช้ในโครงการ พบว่า โครงการเชื่อมท่อน้ำประปาของโครงการกับท่อน้ำประปาการประปาส่วนภูมิภาค สาขาศรีราชา มายังถังเก็บน้ำใต้ดินของโครงการ โดยใช้วัสดุแบบกันซึมและทาผิวภายนอกด้วย Cementitious Waterproofing Membranes สำหรับภายในให้ใช้ Liquid Epoxy ตามมาตรฐานคุณภาพน้ำประปานครหลวง	✓ -มีถังน้ำสำรองภายในโครงการ	รูปที่ 2.3-14
	2.กำหนดช่วงเวลาในการเปิดปิดวาล์วน้ำประปาเข้าสู่ถังเก็บน้ำใต้ดิน โดยให้อยู่ในช่วงเวลา 21.00-06.00 น. ของทุกวัน เพื่อลดการใช้น้ำจากท่อประปาในช่วงที่มีการใช้น้ำสูงสุดของชุมชน 3.ตรวจสอบโครงสร้างถังเก็บน้ำชั้นใต้ดิน และชั้นหลังคาให้มีความมั่นคงแข็งแรง ไม่มีรอยร้าว และรอยร้าวที่จะทำให้เกิดการปนเปื้อนของน้ำและสิ่งแปลกปลอมภายนอกเข้าสู่ถังเก็บน้ำได้	✓ -ได้กำหนดการเปิด-ปิดวาล์วน้ำประปาให้อยู่ในช่วงเวลา 21.00-06.00 น. ของทุกวัน  ✓ -มีการตรวจสอบโครงสร้างถังเก็บน้ำใต้ดินและคาดฟ้าเป็นประจำ	-  รูปที่ 2.3-15
	4. กรณีที่อาคารโครงการ มีการใช้สารเคมี เช่น สีดักำจัดปลวก มด แมลงสาบ ดำเนินการอย่างระมัดระวัง โดยเฉพาะบริเวณถังเก็บน้ำ เพื่อป้องกันไม่ให้สารเคมีรั่วลงลงไปในถังเก็บน้ำ	✓ -มีการระมัดระวัง ในกรณีฉีดกำจัดปลวก มด แมลงสาบ	-

ตารางที่ 2-1 ผลการตรวจสอบการปฏิบัติตามมาตรการป้องกันและแก้ไขสิ่งแวดล้อมของโครงการ

องค์ประกอบทางสิ่งแวดล้อมและคุณค่าต่างๆ	มาตรการป้องกันและแก้ไขผลกระทบสิ่งแวดล้อม	ผลการปฏิบัติตามมาตรการฯ/ปัญหา/อุปสรรค (✓ ดำเนินการแล้ว ✕ ยังไม่ดำเนินการ ⊙ ดำเนินการไม่ครบถ้วน)		
3.1 การใช้น้ำ (ต่อ)	5. ตรวจสอบลักษณะทางกายภาพของน้ำประปาเป็นประจำ ในเรื่องของกลิ่น สี และเศษซากต่างๆที่ตกหล่นไปในถังเก็บน้ำ	✓	-มีการตรวจสอบเป็นประจำ	-รูปที่ 2.3-15 -เอกสารแนบ 2.5.8
	6. เก็บตัวอย่างน้ำในถังเก็บน้ำได้ดินมาวิเคราะห์เชื้อ E.colil ทุกๆ 3 เดือน/ครั้งเพื่อตรวจสอบว่ามีการปนเปื้อนของน้ำจากภายนอกถังหรือไม่	✓	เก็บตัวอย่างน้ำในถังได้ดินมาวิเคราะห์เชื้อ E.coli	-รูปที่ 3.4.1 -เอกสารแนบ 2.5-2
	7.ถ้ามีการปนเปื้อนของน้ำในถังเก็บน้ำสำรองของโครงการให้เจ้าหน้าที่ หรือช่างของโครงการมาล้างทำความสะอาด โดยต้องแจ้งกำหนดวัน เวลา และช่วงเวลาที่ยังให้ผู้พักอาศัยทราบล่วงหน้าอย่างน้อย 3 วัน	✓	-หากมีการล้างถังน้ำสำรองจะแจ้งล่วงหน้าอย่างน้อย 3 วัน	-
	8. รมรงค์ให้ผู้ให้บริการ และเจ้าหน้าที่ของโครงการมีการใช้น้ำอย่างประหยัด	✓	-มีป้ายรณรงค์ติดไว้ที่บอร์ดประชาสัมพันธ์	รูปที่ 2.3-5
	9.ในการออกแบบเลือกใช้สุขภัณฑ์ที่ประหยัดน้ำหรืออุปกรณ์ที่มีประสิทธิภาพสูงทั้งก๊อกประหยัดน้ำ ฝักบัวประหยัดน้ำ ชักโครก ประหยัดน้ำ และหัวฉีดประหยัดน้ำ เป็นต้น	✓	-เลือกใช้สุขภัณฑ์ที่ประหยัดน้ำ	รูปที่ 2.3-16

ตารางที่ 2-1 ผลการตรวจสอบการปฏิบัติตามมาตรการป้องกันและแก้ไขสิ่งแวดล้อมของโครงการ

องค์ประกอบทางสิ่งแวดล้อมและ คุณค่าต่างๆ	มาตรการป้องกันและแก้ไขผลกระทบสิ่งแวดล้อม	ผลการปฏิบัติตามมาตรการฯ/ปัญหา/อุปสรรค (✓ ดำเนินการแล้ว ✕ ยังไม่ดำเนินการ ⊙ ดำเนินการไม่ครบถ้วน)		
3.1 การใช้น้ำ (ต่อ)	10.กำหนดให้พนักงานใช้ภาชนะรองน้ำและชักล้างอุปกรณ์ในภาชนะก่อนที่จะนำไปเช็ดถู ซึ่งจะใช้น้ำน้อยกว่าการใช้ส้านฉีดล้างทำความสะอาด	✓	-พนักงานใช้ภาชนะรองน้ำและชักล้างอุปกรณ์ในภาชนะก่อนที่จะนำไปเช็ดถู	-รูปที่ 2.3-41
	11.ล้างถังเก็บน้ำสำรอง ครึ่งละ 1 ถัง จนกว่าจะครบตามจำนวนถังเก็บน้ำสำรอง จะไม่ล้างพร้อมกันทั้งหมด เพื่อป้องกันการขาดแคลนน้ำใช้	✓	-การล้างทำความสะอาดถังน้ำสำรอง จะล้างทีละถัง	-
	12.น้ำที่เกิดจากการล้างถังเก็บน้ำสำรองใช้รดพื้นที่สีเขียวภายในโครงการ	✓	-น้ำน้ำที่เกิดจากการล้างถังน้ำสองมารดน้ำต้นไม้ภายในโครงการ	-
	13.จัดให้มีช่วงซ่อมบำรุงซึ่งทำหน้าที่ตรวจสอบรอยรั่วของอุปกรณ์ที่ใช้อย่างสม่ำเสมอเป็นประจำทุกเดือน หากพบมีการรั่วให้รีบซ่อมแซมทันที	✓	-มีช่างบำรุงคอยตรวจสอบรอยรั่วอย่างสม่ำเสมอ	รูปที่ 2.3-15
3.2การบำบัดน้ำเสีย	1. จัดให้มีระบบบำบัดน้ำเสีย จำนวน 2 ชุด โดยระบบบำบัดน้ำเสียสำหรับอาคารชุดพักอาศัยจำนวน 1 ชุด เป็นถังบำบัดน้ำเสีย คสล.ชนิดระบบแอกทิเวตเต็ดสลัดจ์ ( Activated Sludge System ) เพื่อบำบัดน้ำเสียจนได้คุณภาพมาตรฐานน้ำทิ้งจากอาคาร ประเภท ช ให้มีค่า BOD ไม่เกิน 30 มิลลิกรัม/ลิตร และระบบบำบัดน้ำเสียสำหรับห้องพักมูลฝอยรวมจำนวน 1 ชุด เป็นระบบบำบัดน้ำเสียแบบเกราะ-กรองเดิมอากาศในถังเดียวกัน ก่อนระบายเข้าสู่ระบบท่อระบายน้ำสาธารณะต่อไป	✓	-มีระบบบำบัดน้ำเสียตามมาตรการ	รูปที่ 2.3-3
		-		

ตารางที่ 2-1 ผลการตรวจสอบการปฏิบัติตามมาตรการป้องกันและแก้ไขสิ่งแวดล้อมของโครงการ

องค์ประกอบทางสิ่งแวดล้อมและคุณค่าต่างๆ	มาตรการป้องกันและแก้ไขผลกระทบสิ่งแวดล้อม	ผลการปฏิบัติตามมาตรการฯ/ปัญหา/อุปสรรค (✓ ดำเนินการแล้ว ✕ ยังไม่ดำเนินการ ⊙ ดำเนินการไม่ครบถ้วน)		
3.2 การบำบัดน้ำเสีย (ต่อ)	2. จัดให้มีการอบรมเกี่ยวกับระบบบำบัดน้ำเสีย ทั้งภาคทฤษฎีและภาคปฏิบัติ โดยอบรมการเดินระบบบำบัดน้ำเสีย เพื่อให้ดูแลระบบบำบัดน้ำเสียสามารถเดินระบบและดูระบบได้ถูกต้อง และน้ำทิ้งที่ได้ผ่านมาตรฐานน้ำทิ้ง	✓	-ได้อบรมเกี่ยวกับระบบบำบัดน้ำเสียเบื้องต้น	-รูปที่ 2.3-4 -เอกสารอ้างอิง2.5.2
	3.มีการดูแลบำรุงรักษาระบบบำบัดน้ำเสียโดยการตรวจเช็คอุปกรณ์ในระบบบำบัดน้ำเสียรายเดือนเพื่อตรวจสอบสภาพการทำงานของอุปกรณ์ในระบบบำบัดน้ำเสียว่าสามารถทำงานได้ตาม ปกติหรือมีสิ่งผิดปกติเกิดขึ้นหรือไม่ เพื่อผู้ดูแล ระบบจะได้สามารถป้องกัน อุปกรณ์เสียหายหรือซ่อมบำรุงตามระยะเวลาที่เหมาะสมเพื่อให้อุปกรณ์ใช้งานได้นาน และเพื่อให้ระบบบำบัดน้ำเสียสามารถทำงานได้อย่างมีประสิทธิภาพตลอดเวลา	✓	-มีช่างดูแลระบบบำบัดน้ำเสียของโครงการให้ใช้งานได้อยู่เสมอ	รูปที่ 2.3-4 -เอกสารอ้างอิง2.5.2
	4. จัดให้มีเจ้าหน้าที่ที่มีความรู้ความชำนาญในการดูแลรักษาและควบคุมระบบบำบัดน้ำเสียให้ทำงานได้อย่างมีประสิทธิภาพ	✓	-มีช่างประจำอาคารคอยดูแล	-รูปที่ 2.3-4 -เอกสารอ้างอิง2.5.2
	5. ประสานงานกับหน่วยงานเอกชนซึ่งให้บริการสูบน้ำจากตะกอนให้มาสูบน้ำจากตะกอนออกจากส่วนเกรอะทุก1เดือน หรือเมื่อบ่อเกรอะเต็ม	✓	-ประสานงานกับหน่วยงานเอกชน เมื่อถึงเวลาต้องสูบน้ำจากตะกอน	-รูปที่ 2.3-4

ตารางที่ 2-1 ผลการตรวจสอบการปฏิบัติตามมาตรการป้องกันและแก้ไขสิ่งแวดล้อมของโครงการ

องค์ประกอบทางสิ่งแวดล้อมและ คุณค่าต่างๆ	มาตรการป้องกันและแก้ไขผลกระทบสิ่งแวดล้อม	ผลการปฏิบัติตามมาตรการฯ/ปัญหา/อุปสรรค (✓ ดำเนินการแล้ว ✕ ยังไม่ดำเนินการ ☉ ดำเนินการไม่ครบถ้วน)	
3.2 การบำบัดน้ำเสีย (ต่อ)	<p>6. จัดให้มีเจ้าหน้าที่ตรวจสอบและดักไขมันออกจากบ่อดักไขมันทุก 2 วัน เมื่อดักไขมันแล้วให้พนักงานนำไปใส่ในกระถางที่มีทึบแล้วนำไปใส่ในถังไปตากให้แห้งเมื่อแห้งแล้วนำกระดาษทิชชูพร้อมกับไขมันที่แห้งใส่ลงไปในถุงดำมัดปากให้แน่น เก็บรวบรวมไว้ในถังมูลฝอยแห้ง ภายในห้องพัสดุของโครงการเพื่อรอการเก็บขน</p> <p><u>วิธีการบำรุงรักษาดักไขมัน</u></p> <ol style="list-style-type: none"> <li>1. ต้องติดตั้งตะแกรงดักมูลฝอยก่อนเข้าถึงดักไขมัน</li> <li>2. ต้องไม่ทะลวงหรือทะลวงผลึกให้เศษมูลฝอยไหลผ่านตะแกรงเข้าไปในถังดักไขมัน</li> <li>3. ต้องไม่เอาตะแกรงดักมูลฝอยออกไม่ว่าจะชั่วคราวหรือถาวร</li> <li>4. ต้องหมั่นโกยเศษมูลฝอยที่ติดกรองไว้บริเวณตะแกรงอย่างสม่ำเสมอ</li> <li>5. ห้ามเอาน้ำจากส่วนอื่นๆ เช่น น้ำล้างมือ น้ำอาบ น้ำซัก ฯลฯ เข้ามาในถังดักไขมัน</li> <li>6. หมั่นตรวจดูท่อระบายน้ำที่รับน้ำจากถังดักไขมัน</li> </ol> <p>หากมีไขมันอยู่เป็นก้อนหรือคราบต้องหมั่นโกยเศษมูลฝอยที่ติดกรองไว้บริเวณตะแกรงให้ถี่มากขึ้นกว่าเดิม</p>	<p>✓ -มีเจ้าหน้าที่ตรวจสอบและดักไขมันออกจากบ่อดักไขมันทุก 2 วัน</p> <p>✓ -วิธีการบำรุงรักษาดักจับไขมัน ตามมาตรการระบุและมีช่างประจำอาคารคอยดูแล</p> <p>-</p> <p>-</p> <p>-</p> <p>-</p> <p>-</p> <p>-</p>	<p>-รูปที่ 2.3-4</p> <p>-รูปที่ 2.3-4</p>

ตารางที่ 2-1 ผลการตรวจสอบการปฏิบัติตามมาตรการป้องกันและแก้ไขสิ่งแวดล้อมของโครงการ

องค์ประกอบทางสิ่งแวดล้อมและ คุณค่าต่างๆ	มาตรการป้องกันและแก้ไขผลกระทบสิ่งแวดล้อม	ผลการปฏิบัติตามมาตรการฯ/ปัญหา/อุปสรรค (✓ ดำเนินการแล้ว ✕ ยังไม่ดำเนินการ ⊙ ดำเนินการไม่ครบถ้วน)	
3.2 การบำบัดน้ำเสีย (ต่อ)	7.จัดให้มีเจ้าหน้าที่ตรวจสอบคุณภาพน้ำทั้งบริเวณบ่อ ตรวจคุณภาพน้ำทิ้ง เป็นประจำทุกเดือน โดยมีดัชนีที่ ตรวจวัดดังนี้ pH , BOD , Suspended Solids , Sulfide , Total Dissolved Solids , Settleable Solids , Fat Oil and Grease , TKN เดือนละ 1 ครั้ง	✓ -จัดทำ ทส.1และทส.2แล้ว	-เอกสารแนบ 2.5.9
	8.จัดให้มีการจัดเก็บสถิติข้อมูลและรายงานผลการ ตรวจวัดคุณภาพน้ำที่ผ่านการบำบัดน้ำเสียให้เป็นไป ตามกฎหมายกระทรวง เรื่อง กำหนดหลักเกณฑ์ วิธีการ และ แบบการเก็บสถิติและข้อมูล การจัดทำบันทึก รายละเอียดและรายงานสรุปผลการทำงานของระบบ บำบัดน้ำเสีย พ.ศ.2555 ตามแบบ ทส.1ซึ่งเป็นการ จัดเก็บสถิติและข้อมูลที่แสดงผลการทำงานในแต่ละวัน โดยเก็บไว้เป็นเวลา 2 ปี และ ทส.2 ซึ่งเป็นการจัดทำ รายงานสรุปผลการทำงานของระบบบำบัดน้ำเสียใน แต่ละเดือน	✓ -จัดทำ ทส.1และทส.2แล้ว	-เอกสารแนบ 2.5.9
	9.จัดให้มีเตอรไฟฟ้าสำหรับระบบบำบัดน้ำเสียของ โครงการ โดยเฉพาะแยกจากระบบไฟฟ้าอื่นๆเพื่อให้ สามารถติดตามตรวจสอบการใช้งานของระบบบำบัด น้ำเสียได้ และให้เกิดความมั่นใจว่าโครงการจะเดิน ระบบบำบัดน้ำเสียตลอดระยะเวลาที่เปิดดำเนินการ	✓ -จัดทำ ทส.1และทส.2แล้ว	-เอกสารแนบ 2.5.9



ตารางที่ 2-1 ผลการตรวจสอบการปฏิบัติตามมาตรการป้องกันและแก้ไขสิ่งแวดล้อมของโครงการ

องค์ประกอบทางสิ่งแวดล้อมและ คุณค่าต่างๆ	มาตรการป้องกันและแก้ไขผลกระทบสิ่งแวดล้อม	ผลการปฏิบัติตามมาตรการฯ/ปัญหา/อุปสรรค (✓ ดำเนินการแล้ว ✗ ยังไม่ดำเนินการ ☉ ดำเนินการไม่ครบถ้วน)		
3.2 การบำบัดน้ำเสีย (ต่อ)	10.ตรวจสอบฝาบ่อ และส่วนที่ต้องเข้าไปดูแลและ ซ่อมแซมระบบให้อยู่ในสภาพปิดมิดชิดตลอดเวลา	✓	-ฝาท่อปิดมิดชิดตลอดเวลา	-รูปที่ 2.3-3
	<u>วิธีการบำรุงรักษาบ่อบำบัดมีเทน</u> 1.ดูแลพีชคลุมดินให้อยู่ในสภาพสมบูรณ์และมี ความชุ่มชื้นเพียงพอตลอดระยะเวลาการดำเนินการ โครงการ	✓	-มีพื้นที่สีเขียวเพียงพอต่อความชุ่มชื้น	--รูปที่ 2.3-1
	2.กรณีพีชคลุมดินเสียหายหรือตายต้องดำเนินการ ปลูกทดแทนโดยทันที	✓	-กรณีพีชคลุมดินเสียหาย หรือตาย ปลูกทดแทนทันที	-รูปที่ 2.3-2
	<u>วิธีการบำรุงรักษาระบบบำบัดละอองฝอย</u> 1.ตรวจเช็คอุปกรณ์ของระบบถังดักละอองฝอย เดือนละ 1 ครั้ง เพื่อตรวจสอบสภาพการทำงานของ อุปกรณ์ต่าง	✓	-มีช่างประจำอาคารคอยตรวจสอบเดือนละ 1 ครั้ง	-
	2.จัดจ้างบริษัทที่มีประสบการณ์ในการทำการล้าง ย้อน (Backwash) เพื่อให้จุลินทรีย์ (Media) สามารถ ทำงานได้เต็มประสิทธิภาพทุก 6 เดือน	-	-	-  -

ตารางที่ 2-1 ผลการตรวจสอบการปฏิบัติตามมาตรการป้องกันและแก้ไขสิ่งแวดล้อมของโครงการ

องค์ประกอบทางสิ่งแวดล้อมและ คุณค่าต่างๆ	มาตรการป้องกันและแก้ไขผลกระทบสิ่งแวดล้อม	ผลการปฏิบัติตามมาตรการฯ/ปัญหา/อุปสรรค (✓ ดำเนินการแล้ว ✕ ยังไม่ดำเนินการ ☉ ดำเนินการไม่ครบถ้วน)		
3.3 การระบายน้ำและการป้องกัน น้ำท่วม	1.รณรงค์ให้ผู้อาศัยใช้น้ำอย่างประหยัดเพื่อลดปริมาณที่ระบายลงสู่ท่อระบายน้ำสาธารณะ	✓	-มีป้ายรณรงค์ไว้ที่บอร์ดประชาสัมพันธ์	-รูปที่ 2.3-5
	2.ตรวจสอบดูแลบ่อกักของระบบระบายน้ำเป็นประจำทุกเดือนเพื่อป้องกันมิให้มีการสะสมของตะกอนดินในบ่อกักที่เป็นสาเหตุให้เกิดการอุดตัน ซึ่งเป็นอุปสรรคในการระบายน้ำ	✓	-มีช่างประจำอาคารคอยตรวจสอบประจำทุกเดือน	-รูปที่ 2.3-15
	3.ถ้าท่อระบายน้ำอุดตัน ให้ฉีดล้างทำความสะอาดและขุดลอกตะกอนออกทันที	✓	- ”	-
	4.หากพบว่าท่อระบายน้ำแตกหรือหักต้องดำเนินการซ่อมแซม/เปลี่ยนท่อใหม่ทันที	✓	- ”	-
	5.จัดให้มีเครื่องสูบน้ำเคลื่อนที่สำรองไว้ใช้ในกรณีฉุกเฉิน	✓	- “	-
	6.จัดให้มีมาตรการป้องกัน การเฝ้าระวัง และการติดตามข่าวสารเหตุการณ์น้ำท่วมหากมีแนวโน้มที่ทำให้มีระดับน้ำท่วมสูง โครงการจะแจ้งผู้อยู่อาศัยภายในโครงการทราบและประชุมทีมพนักงานเพื่อหาแนวทางป้องกันร่วมกันต่อไป	✓		
	7.ออกแบบท่อระบายน้ำโดยรอบพื้นที่โครงการโดยเป็นระบบท่อแยกเพื่อประสิทธิภาพในการระบายน้ำฝนและน้ำทิ้งจากระบบบำบัดน้ำเสียลงท่อระบายน้ำสาธารณะด้านหน้าอาคาร	✓	-ปฏิบัติตามมาตรการ	-รูปที่ 2.3-14

ตารางที่ 2-1 ผลการตรวจสอบการปฏิบัติตามมาตรการป้องกันและแก้ไขสิ่งแวดล้อมของโครงการ

องค์ประกอบทางสิ่งแวดล้อมและคุณค่าต่างๆ	มาตรการป้องกันและแก้ไขผลกระทบสิ่งแวดล้อม	ผลการปฏิบัติตามมาตรการฯ/ปัญหา/อุปสรรค (✓ ดำเนินการแล้ว ✗ ยังไม่ดำเนินการ ⊙ ดำเนินการไม่ครบถ้วน)		
3.3 การระบายน้ำและการป้องกันน้ำท่วม(ต่อ)	8.จัดให้มีบ่อหน่วงน้ำ ความจุขนาด 90 ลูกบาศก์เมตร เพื่อเก็บกักน้ำฝนส่วนเกินและจัดให้มีเครื่องสูบน้ำเพื่อสูบน้ำจากบ่อหน่วงไปสู่ท่อระบายน้ำสาธารณะริมถนนสาธารณะหน้าโครงการต่อไป	✓	-มีบ่อหน่วงน้ำ ความจุขนาด 90 ลูกบาศก์เมตร เพื่อการระบายน้ำในโครงการ	-รูปที่ 2.3-14
	9.ติดตั้งตะแกรงดักขยะที่บ่อพักน้ำ (Manhole) สุดท้ายก่อนที่จะระบายน้ำออกสู่ท่อระบายน้ำสาธารณะ และหมั่นดักขยะออกเป็นประจำ	✓	-ได้ติดตั้งตะแกรงดักขยะที่บ่อพักน้ำ	-รูปที่ 2.3-14
	10.ปลูกต้นไม้บริเวณพื้นที่ว่าเพื่อช่วยดูดซับปริมาณน้ำฝนซึ่งเป็นการลดปริมาณน้ำฝนจากผิวดิน	✓	-มีพื้นที่สีเขียวภายในโครงการ	-รูปที่ 2.3-1
	11.ประสานงานกับเทศบาลนครเจ้าพระยาสุรศักดิ์ หากพบว่า ท่อระบายน้ำสาธารณะด้านหน้าโครงการมีการอุดตันจะขุดลอกท่อระบายน้ำดังกล่าวทั้งหมดตั้งแต่เริ่มการก่อสร้างอาคารจนแล้วเสร็จ จนถึงภายหลังการจัดตั้งนิติบุคคลอาคารชุดแล้วเป็นเวลา 1 ปี	✓	-ประสานงานกับเทศบาลเจ้าพระยาสุรศักดิ์ให้มาตรวจสอบท่อระบายน้ำสาธารณะด้านหน้าโครงการแล้ว	-

ตารางที่ 2-1 ผลการตรวจสอบการปฏิบัติตามมาตรการป้องกันและแก้ไขสิ่งแวดล้อมของโครงการ

องค์ประกอบทางสิ่งแวดล้อมและ คุณค่าต่างๆ	มาตรการป้องกันและแก้ไขผลกระทบสิ่งแวดล้อม	ผลการปฏิบัติตามมาตรการฯ/ปัญหา/อุปสรรค (✓ ดำเนินการแล้ว ✕ ยังไม่ดำเนินการ ⊙ ดำเนินการไม่ครบถ้วน)		
3 การระบายน้ำและป้องกันน้ำท่วม (ต่อ)	<b>มาตรการป้องกันและแก้ไขผลกระทบสิ่งแวดล้อม สำหรับลำรางสาธารณะประโยชน์</b> 1. จัดให้มีระบบบำบัดน้ำเสียสำหรับอาคารพักอาศัยจำนวน 1 ชุด และระบบบำบัดน้ำเสียสำหรับอาคารพักมูลฝอยรวมจำนวน 1 ชุด เพื่อบำบัดน้ำเสียจนได้คุณภาพมาตรฐานน้ำทิ้งจากอาคารประเภท ข ให้มีค่า BOD ไม่เกิน 30 มิลลิกรัม/ลิตร ก่อนระบายลงสู่ท่อสาธารณะด้านหน้าโครงการ	✓	-มีระบบบำบัดน้ำเสียสำหรับอาคารพักอาศัยจำนวน 1 ชุด ระบบบำบัดน้ำเสียอาคารพักมูลฝอยรวมจำนวน 1 ชุด	-รูปที่ 2.3-3
	2. กำหนดให้มีเจ้าหน้าที่ดูแลบำรุงรักษาระบบบำบัดน้ำเสีย โดยการตรวจเช็คอุปกรณ์ในระบบบำบัดน้ำเสียรายเดือน เพื่อตรวจสอบสภาพการทำงานของอุปกรณ์ในระบบบำบัดน้ำเสียว่าสามารถทำงานได้ตามปกติหรือมีสิ่งผิดปกติเกิดขึ้นหรือไม่ รวมทั้งป้องกันอุปกรณ์เสียหายและซ่อมบำรุงตามระยะ เวลาที่เหมาะสม	✓	-มีช่างประจำอาคารตรวจเช็คอุปกรณ์ระบบบำบัดน้ำเสียเป็นประจำ	รูปที่ 2.3-4
	3. จัดให้มีการสูบน้ำออกนอกจากส่วนเกรอะทุกๆ 1 เดือน หรือเมื่อบ่อเกรอะเต็ม	✓	-มีการสูบน้ำตามเห็นสมควร	-รูปที่ 2.3-3
	4. จัดเอกสารประชาสัมพันธ์รณรงค์ให้ผู้อาศัยใช้น้ำอย่างประหยัดเพื่อลดปริมาณที่ระบายลงสู่ท่อระบายน้ำสาธารณะ	✓	-ได้ประชาสัมพันธ์ที่บอร์ดประชาสัมพันธ์	-รูปที่ 2.3-5

ตารางที่ 2-1 ผลการตรวจสอบการปฏิบัติตามมาตรการป้องกันและแก้ไขสิ่งแวดล้อมของโครงการ

องค์ประกอบทางสิ่งแวดล้อมและคุณค่าต่างๆ	มาตรการป้องกันและแก้ไขผลกระทบสิ่งแวดล้อม	ผลการปฏิบัติตามมาตรการฯ/ปัญหา/อุปสรรค (✓ ดำเนินการแล้ว ✕ ยังไม่ดำเนินการ ☉ ดำเนินการไม่ครบถ้วน)		
3.3 การระบายน้ำและป้องกันน้ำท่วม (ต่อ)	5.กำหนดกฎระเบียบให้ผู้พักอาศัยภายในโครงการห้ามทิ้งมูลฝอย/เศษของเหลือใช้ใดๆลงในลำรางสาธารณะ	✓	-มีกฎระเบียบติดไว้อย่างชัดเจน	-รูปที่ 2.3-6
	6.ดูแลรักษารั้ว และพันธุ์ไม้บริเวณริมรั้วให้อยู่ในสภาพดีอยู่เสมอ	✓	-มีรั้วรอบโครงการ	-
	7.กำหนดให้นิติบุคคลจัดกิจกรรมร่วมกับเทศบาลนครเจ้าพระยาสุรศักดิ์ เพื่อประชาสัมพันธ์เชิญชวนผู้พักอาศัยภายในโครงการร่วมกิจกรรมการปรับปรุงและฟื้นฟูลำรางสาธารณะบริเวณแนวเขตที่ดินของโครงการด้านทิศตะวันออกจรดแนวเขตที่ดินของโครงการด้านทิศตะวันตกโดยมีความยาวทั้งหมด 633 เมตร ให้มีสภาพดีอยู่เสมอ โดยประสานกับเทศบาลนครเจ้าพระยาสุรศักดิ์ เพื่อความเหมาะสมสอดคล้องกับสภาพธรรมชาติของลำรางสาธารณะดังกล่าว เช่น การปลูกต้นไม้ที่ดูแลรักษาง่ายและเหมาะสมกับสภาพดินบริเวณลำรางสาธารณะ ซึ่งอยู่กับเทศบาลนครเจ้าพระยาสุรศักดิ์เป็นผู้กำหนด โดยทั้งนี้ จะเริ่มปรับปรุงและฟื้นฟูลำรางสาธารณะตั้งแต่การก่อสร้างอาคารแล้วเสร็จจนถึงภายหลังการจดทะเบียนนิติบุคคลอาคารชุดแล้วเป็นเวลา 1 ปี ซึ่งเจ้าของโครงการจะเป็นผู้รับผิดชอบค่าใช้จ่ายเกี่ยวกับการดำเนินการปรับปรุงและฟื้นฟูลำรางสาธารณะดังกล่าวทั้งหมด	✓	-ขณะนี้เกินกำหนดระยะเวลา1 ปี	-

ตารางที่ 2-1 ผลการตรวจสอบการปฏิบัติตามมาตรการป้องกันและแก้ไขสิ่งแวดล้อมของโครงการ

องค์ประกอบทางสิ่งแวดล้อมและ คุณค่าต่างๆ	มาตรการป้องกันและแก้ไขผลกระทบสิ่งแวดล้อม	ผลการปฏิบัติตามมาตรการฯ/ปัญหา/อุปสรรค (✓ ดำเนินการแล้ว ✗ ยังไม่ดำเนินการ ⊙ ดำเนินการไม่ครบถ้วน)	
3.5 การจัดการมูลฝอย การจัดการมูลฝอยโดยทั่วไปใน เขตพื้นที่โครงการ และพื้นที่ ใกล้เคียงอยู่ในเขตรับผิดชอบของ เทศบาลนครเจ้าพระยาสุรศักดิ์	1.โครงการได้พิจารณาจัดให้มีห้องพักมูลฝอย ประจำแต่ละชั้น เพื่อให้ผู้พักอาศัยสามารถนำขยะมา ทิ้งรวมไว้ในถังรองรับมูลฝอย โดยจัดให้มีถังรองรับมูล ฝอยจำนวน 4 ถัง โดยแบ่งเป็นถังรองรับมูลฝอยย่อย สลายได้(ถังสีเขียว)ขนาด 240 ลิตร จำนวน 1 ถัง ถัง รองรับมูลฝอยรีไซเคิล(สีเหลือง) ขนาด 120 ลิตร จำนวน 1 ถัง ถังรองรับมูลฝอยอันตราย(สีส้ม) ขนาด 40 ลิตร จำนวน 1 ถัง และถังรองรับมูลฝอยทั่วไป(สี ฟ้า) ขนาด 40 ลิตร จำนวน 1 ถัง โดยถังมูลฝอยต่างๆ มีถุงดำรองรับก่อน สำหรับถังมูลฝอยอันตราย(สีส้ม) มี ถุงสีส้มรองรับก่อน ทั้งนี้จะมีพนักงานทำความสะอาด ของแต่ละอาคารจัดเก็บรวบรวมมูลฝอยแต่ละชั้นใส่ถุง ดำแล้วมัดปากถุงให้แน่น นำไปรวมไว้บริเวณห้องพัก มูลฝอยรวมของโครงการ เพื่อบรรเทาเทศบาลนคร เจ้าพระยาสุรศักดิ์นำไปกำจัดต่อไป	✓ -มีห้องพักขยะมูลฝอยประจำแต่ละชั้น	-รูปที่ 2.3-17
	2.ให้พนักงานเก็บรวบรวมมูลฝอยจากห้องพักมูล ฝอยของทุกชั้นหลังเวลา 11.00น.ซึ่งเป็นเวลาที่ผู้พัก อาศัยส่วนใหญ่ออกไปทำงานแล้ว	✓ -แม่บ้านเก็บรวบรวมขยะมูลฝอยทุกชั้นในเวลา 11.00 น.	-รูปที่ 2.3-17

ตารางที่ 2-1 ผลการตรวจสอบการปฏิบัติตามมาตรการป้องกันและแก้ไขสิ่งแวดล้อมของโครงการ

องค์ประกอบทางสิ่งแวดล้อมและ คุณค่าต่างๆ	มาตรการป้องกันและแก้ไขผลกระทบสิ่งแวดล้อม	ผลการปฏิบัติตามมาตรการฯ/ปัญหา/อุปสรรค (✓ ดำเนินการแล้ว ✕ ยังไม่ดำเนินการ ⊙ ดำเนินการไม่ครบถ้วน)		
3.5 การจัดการมูลฝอย (ต่อ)	3.ก่อนรวบรวมมูลฝอยออกจากห้องพักมูลฝอย ประจำอาคารพักรวมมูลฝอยการจัดกระจายและ สะดวกต่อการขนย้าย	✓	-เก็บรวบรวมทุกครั้งก่อนขนย้าย	-รูปที่ 2.3-17
	4.ตรวจสอบรอยรั่วของถังบรรจุมูลฝอยทั้งก่อน และหลังมูลฝอย เพื่อไม่ให้มีน้ำชะมูลฝอยทั้งก่อนและ หลังบรรจุมูลฝอยรั่วไหลออกมาภายนอก	✓	-ตรวจสอบทุกครั้งก่อนการขนย้าย	-รูปที่ 2.3-17
	5.ให้นักงานติดฉลากบอกประเภทของมูลฝอย นั้นๆ ก่อนรวมไปไว้ในห้องพักมูลฝอยรวมแต่ละ ประเภท	✓	-ติดฉลากบอกประเภทของมูลฝอยไว้ที่ถัง	-รูปที่ 2.3-17
	6.จัดให้มีการทำความสะอาดห้องพักมูลฝอยรวม อย่างสม่ำเสมอทุกวันเพื่อป้องกันการเพาะตัวของเชื้อ โรค	✓	-มีแม่บ้านทำความสะอาดทุกวัน	-รูปที่ 2.3-17 -เอกสารแนบ 2.5.7
	7.จัดให้มีท่อรวบรวมน้ำจากอาคารห้องพักมูลฝอย รวม รวบรวมเข้าสู่ระบบบำบัดน้ำเสีย	✓	-มีท่อรวบรวมน้ำจากอาคารห้องพักมูลฝอยไปสู่ระบบบำบัด น้ำเสีย	-รูปที่ 2.3-17
	8.การเก็บมูลฝอยในถุงต้องไม่ให้มีปริมาณหรือ น้ำหนักมากเกินไป ซึ่งบรรจุประมาณสามในสี่ของถุง เพื่อป้องกันการฉีกขาด	✓	-การเก็บมูลฝอยใส่ถุงขยะ ต้องใส่ปริมาณที่เหมาะสม	-รูปที่ 2.3-17

ตารางที่ 2-1 ผลการตรวจสอบการปฏิบัติตามมาตรการป้องกันและแก้ไขสิ่งแวดล้อมของโครงการ

องค์ประกอบทางสิ่งแวดล้อมและ คุณค่าต่างๆ	มาตรการป้องกันและแก้ไขผลกระทบสิ่งแวดล้อม	ผลการปฏิบัติตามมาตรการฯ/ปัญหา/อุปสรรค (✓ ดำเนินการแล้ว ✕ ยังไม่ดำเนินการ ⊙ ดำเนินการไม่ครบถ้วน)	
3.5 การจัดการมูลฝอย (ต่อ)	9. ให้นักงานทำความสะอาดตรวจตราฝ้าระวังในห้องพักมูลฝอยทุกวัน เมื่อพบว่ามีแหล่งเพาะพันธุ์ยุงแมลงวัน แมลงสาบ และหนู ให้ทำลายแหล่งที่อยู่และแหล่งเพาะพันธุ์ทันที เช่น พื้นที่อับชื้น พื้นที่ที่มีการสะสมของวัสดุเหลือใช้ จำพวกเศษผ้า เศษกระดาษ ขวดหรือภาชนะที่มีน้ำขังเป็นประจำทุกเดือน	✓ -มีแม่บ้านทำความสะอาดและคอยตรวจเช็คห้องพักขยะมูลฝอยเป็นประจำ	-เอกสารแนบ 2.5.7
	10.ติดตามประสานงานกับเทศบาลนครเจ้าพระยาสุรศักดิ์ให้เข้ามาเก็บขนมูลฝอยจากโครงการอย่างสม่ำเสมอไม่ให้เกิดการตกค้าง	✓ -ทางเทศบาลเข้ามาเก็บตามระยะเวลาที่เทศบาลกำหนด	-รูปที่ 2.3-17
	11.ประสานงานกับรถเก็บขนมูลฝอยโครงการเปิดไฟกระพริบฉุกเฉินตลอดเวลาการเก็บขน เพื่อป้องกันอุบัติเหตุจากรถยนต์ที่เข้า-ออกโครงการ	✓ -รถเก็บขนมูลฝอยเปิดไฟกระพริบฉุกเฉินตลอดเวลาช่วงเก็บขนขยะ	-รูปที่ 2.3-17
	12.ประสานกับร้านซื้อของเก่าบริเวณใกล้เคียงให้มารับซื้อมูลฝอยที่สามารถนำกลับมาใช้ได้	✓ -ให้ทางเทศบาลนำไปขาย	-รูปที่ 2.3-17
3.5 การจัดการมูลฝอย (ต่อ)	13.ส่งเสริมและเผยแพร่/ประชาสัมพันธ์ผ่านทางแผ่นพับใบปลิว ให้ผู้พักอาศัยในโครงการรู้จักและเข้าใจหลักการง่ายๆ ในการลดปริมาณมูลฝอย เช่น หลัก 4Rs นั่นคือ Repair(ซ่อมแซม) Reduce(ลด) Reuse(ใช้ซ้ำ) Recycle(แปรรูปนำกลับมาใช้ใหม่)	✓ -จัดทำป้ายประชาสัมพันธ์ที่ห้องพักขยะและที่บอร์ดประชาสัมพันธ์	-



ตารางที่ 2-1 ผลการตรวจสอบการปฏิบัติตามมาตรการป้องกันและแก้ไขสิ่งแวดล้อมของโครงการ

องค์ประกอบทางสิ่งแวดล้อมและ คุณค่าต่างๆ	มาตรการป้องกันและแก้ไขผลกระทบสิ่งแวดล้อม	ผลการปฏิบัติตามมาตรการฯ/ปัญหา/อุปสรรค (✓ ดำเนินการแล้ว ✕ ยังไม่ดำเนินการ ⊙ ดำเนินการไม่ครบถ้วน)		
	14.โครงการต้องใช้ผลิตภัณฑ์ที่มีอายุการใช้งานยาวนาน เพื่อที่โครงการจะสามารถลดปริมาณมูลฝอยจากผลิตภัณฑ์ที่หมดอายุการใช้งาน	✓	-โครงการต้องใช้ผลิตภัณฑ์ที่มีอายุการใช้งานยาวนาน	-รูปที่ 2.3-17
	15.จัดทำป้ายติดไว้บริเวณหน้าห้องพักมูลฝอยทุกชั้นด้วยข้อความ “เปิดแล้วกรุณาปิดประตูให้มิดชิด”	✓	-ทำป้ายติดไว้บริเวณหน้าห้องพักมูลฝอยทุกชั้นด้วยข้อความ “เปิดแล้วกรุณาปิดประตูให้มิดชิด”	-รูปที่ 2.3-17
	16.ตรวจสอบไม่ให้มีมูลฝอยตกค้างในโครงการ หากมีมูลฝอยตกค้าง โครงการต้องแจ้งให้เทศบาลนครเจ้าพระยาสุรศักดิ์เข้ามาเก็บขน เพื่อนำไปกำจัดต่อไป	✓	-ทางเทศบาลเข้ามาเก็บตามระยะเวลาของทางเทศบาล	-รูปที่ 2.3-17
3.5 การไฟฟ้า	<u>การอนุรักษ์พลังงานไฟฟ้าของผู้พัฒนาโครงการ/ เจ้าของโครงการ</u>			
	1.ตรวจสอบการทำงานของหม้อแปลงไฟฟ้าและอุปกรณ์ให้อยู่ในสภาพดีอยู่เสมอตามคู่มือของผู้ผลิต	✓	-ช่างประจำอาคารตรวจเช็คให้มีสภาพดีอยู่เสมอ	-รูปที่ 2.3-19
	2.จัดให้มีเจ้าหน้าที่โครงการเข้ารับการอบรม ให้มีความรู้เกี่ยวกับการใช้หม้อแปลงไฟฟ้าของโครงการอย่างเข้าใจ โดยให้เข้ารับการอบรมกับบริษัทตัวแทนจำหน่ายหม้อแปลงไฟฟ้าของโครงการ เพื่ออยู่ประจำในการดูแลบำรุงรักษาระบบตลอดระยะเวลาการเปิดดำเนินการ	✓	-มีเจ้าหน้าที่ของการไฟฟ้าคอยดูแลบำรุงรักษาระบบตลอดระยะเวลาเปิดดำเนินการ	-รูปที่ 2.3-19

ตารางที่ 2-1 ผลการตรวจสอบการปฏิบัติตามมาตรการป้องกันและแก้ไขสิ่งแวดล้อมของโครงการ

องค์ประกอบทางสิ่งแวดล้อมและ คุณค่าต่างๆ	มาตรการป้องกันและแก้ไขผลกระทบสิ่งแวดล้อม	ผลการปฏิบัติตามมาตรการฯ/ปัญหา/อุปสรรค (✓ ดำเนินการแล้ว ✕ ยังไม่ดำเนินการ ⊙ ดำเนินการไม่ครบถ้วน)		
3.5 การใช้ไฟฟ้า (ต่อ)	3.ตรวจสอบระบบป้องกันอัคคีภัยในห้องเครื่องไฟฟ้า ให้ใช้การได้อยู่เสมอ ตามคำแนะนำของผู้ผลิต หากพบว่ามี การชำรุดหรือใช้การไม่ได้ให้รีบแก้ไขทันที	✓	-มีการตรวจสอบระบบอัคคีภัยให้ใช้การได้อยู่เสมอ	-เอกสารแนบ 2.5.1
	4.ติดตั้งอุปกรณ์การเดินสายไฟ รวมถึงสายสัญญาณทางไฟฟ้าสื่อสารต่างๆ ให้เรียบร้อยและถูกต้องตามมาตรฐาน	✓	-การติดตั้งอุปกรณ์สายไฟ สายสัญญาณไฟฟ้าสื่อสารถูกต้องตามมาตรฐาน	-รูปที่ 2.3-13
	5.จัดให้มีพื้นที่สีเขียวแบบยั่งยืนรอบอาคารโครงการซึ่งนอกจากจะให้ความร่มรื่นและเกิดทัศนียภาพที่ดีแล้วยังส่งผลให้เกิดการระบายอากาศและระบายความร้อนได้ดี ช่วยบดบังแดดและการดูดซับ และถ่ายเทพลังงานความร้อนเข้าสู่ตัวอาคารอีกด้วย ซึ่งการปลูกต้นไม้ขนาดใหญ่ และการปลูกพืชคลุมดิน จะช่วยลดความร้อนและเพิ่มความชื้นให้กับดิน ทำให้อากาศเย็นขึ้น	✓	-มีพื้นที่สีเขียวแบบยั่งยืนรอบอาคาร	-รูปที่ 2.3-1
	6.ให้ฉนวนบุเพดาน ซึ่งสามารถลดกำลังการใช้ระบบปรับอากาศลงได้ 1 ดันความเย็นต่อพื้นที่ 100 ตารางเมตร	-	-	-
	7.แยกสวิทช์ควบคุมอุปกรณ์ไฟฟ้าแสงสว่าง แทนการใช้หนึ่งตัวควบคุมหลอดแสงสว่างจำนวนมาก	✓	-ได้แยกสวิทช์ควบคุมอุปกรณ์ไฟฟ้าแสงสว่างภายในอาคาร	-รูปที่ 2.3-13

ตารางที่ 2-1 ผลการตรวจสอบการปฏิบัติตามมาตรการป้องกันและแก้ไขสิ่งแวดล้อมของโครงการ

องค์ประกอบทางสิ่งแวดล้อมและ คุณค่าต่างๆ	มาตรการป้องกันและแก้ไขผลกระทบสิ่งแวดล้อม	ผลการปฏิบัติตามมาตรการฯ/ปัญหา/อุปสรรค (✓ ดำเนินการแล้ว ✗ ยังไม่ดำเนินการ ⊙ ดำเนินการไม่ครบถ้วน)	
3.5 การใช้ไฟฟ้า (ต่อ)	8. ติดตั้งเครื่องปรับระดับแสงสว่าง (Dimmer) บริเวณห้องที่ใช้สำหรับงานอเนกประสงค์ซึ่งบางครั้งต้องการแสงสว่างมาก แต่บางครั้งต้องการน้อย	✓	- มีช่องเปิดรับแสงสว่างภายในอาคาร - รูปที่ 2.3-1
	9. เลือกใช้โคมไฟที่มีแผ่นสะท้อนแสง เพื่อช่วยให้แสงสว่างจากหลอดไฟกระจายได้อย่างเต็มประสิทธิภาพ	✓	- เลือกใช้โคมไฟแบบมีแผ่นสะท้อนแสง - รูปที่ 2.3-13
	10. คำนวณและเลือกขนาดสายไฟให้มีความสูญเสียต่ำ ทำได้โดยเพิ่มขนาดสายไฟให้โตขึ้นเนื่องจากสายมีความต้านทานต่ำกว่า จึงทำให้สามารถลดความสูญเสียเนื่องจากแรงดันไฟฟ้าตกและลดค่าไฟฟ้าลงได้	✓	- เลือกใช้ผลิตภัณฑ์แบบประหยัดไฟ - รูปที่ 2.3-13
	11. เครื่องปรับอากาศภายในอาคาร เลือกใช้ผลิตภัณฑ์แบบประหยัดไฟและไม่ใช้สาร CFC เป็นส่วนประกอบของเครื่องปรับอากาศ	✓	- ใช้หลอดไฟชนิดประหยัดพลังงาน - รูปที่ 2.3-13
	12. ใช้หลอดไฟชนิดประหยัดพลังงานแบบขดที่เรียกว่า Compact Fluorescent Light Bulb ; CFL เพราะจะกินไปเพียง 1 ใน 4 ของหลอดเดิมและมีอายุการใช้งานนานกว่าหลายปีมาก หรือใช้ LED (Light Emitting Diode) โดยหลอดไฟประเภทนี้มีข้อดีคือ มีอายุการใช้งานที่ยาวนานถึง 50,000-100,000 ชั่วโมง และประหยัดไฟซึ่งโดยทั่วไปจะกินไฟเพียง 1-3 วัตต์เท่านั้น	✓	- ใช้หลอดไฟชนิดประหยัดพลังงานภายในโครงการ - รูปที่ 2.3-13

ตารางที่ 2-1 ผลการตรวจสอบการปฏิบัติตามมาตรการป้องกันและแก้ไขสิ่งแวดล้อมของโครงการ

องค์ประกอบทางสิ่งแวดล้อมและ คุณค่าต่างๆ	มาตรการป้องกันและแก้ไขผลกระทบสิ่งแวดล้อม	ผลการปฏิบัติตามมาตรการฯ/ปัญหา/อุปสรรค (✓ ดำเนินการแล้ว ✕ ยังไม่ดำเนินการ ⊙ ดำเนินการไม่ครบถ้วน)		
3.5 การใช้ไฟฟ้า (ต่อ)	13.ในการติดตั้งระบบไฟฟ้าให้เลือกใช้บัลลาสต์อิเล็กทรอนิกส์ ซึ่งช่วยประหยัดไฟฟ้าได้ 30% เมื่อเทียบกับบัลลาสต์ชนิดแกนเหล็กธรรมดา	✓	-ปฏิบัติตามมาตรการ	-รูปที่ 2.3-13
	14.ตั้งเวลาให้ประตูลิฟต์ปิดเองในช่วงเวลาอย่างน้อย 10 วินาที จะช่วยลดความจำเป็นในการใช้พลังงานไฟฟ้าของการขับเคลื่อนมอเตอร์เปิด-ปิดประตู	-	-	-
	15.ส่งเสริม วัฒนธรรมกิจกรรมให้มีการเดินขึ้น-ลง แทนการใช้ลิฟต์สำหรับพนักงานและผู้พักอาศัย	✓	-มีป้ายรณรงค์ติดบริเวณหน้าลิฟต์	-รูปที่ 2.3-5
	16.แสดงหมายเลขชั้นที่ชัดเจน สามารถมองเห็นได้ง่าย จะช่วยลดการเดินทางลงขึ้นและลดการใช้ลิฟต์ที่ไม่จำเป็น	✓	-มีหมายเลขชั้นแสดงไว้อย่างชัดเจน	-รูปที่ 2.3-1
	17.ติดตั้งอุปกรณ์ปรับความเร็วรอบมอเตอร์ VSD เพื่อลดการใช้พลังงานไฟฟ้าที่เครื่องสูบน้ำ	-	-	-
	18.ประชาสัมพันธ์ให้ผู้พักอาศัยตั้งอุณหภูมิเครื่องปรับอากาศให้เหมาะสมประมาณ 25 องศาเซลเซียส	✓	- มีป้ายประชาสัมพันธ์ภายในโครงการตั้งอุณหภูมิเครื่องปรับอากาศ 25 องศาเซลเซียส	-รูปที่ 2.3-5

ตารางที่ 2-1 ผลการตรวจสอบการปฏิบัติตามมาตรการป้องกันและแก้ไขสิ่งแวดล้อมของโครงการ

องค์ประกอบทางสิ่งแวดล้อมและ คุณค่าต่างๆ	มาตรการป้องกันและแก้ไขผลกระทบสิ่งแวดล้อม	ผลการปฏิบัติตามมาตรการฯ/ปัญหา/อุปสรรค (✓ ดำเนินการแล้ว ✕ ยังไม่ดำเนินการ ⊙ ดำเนินการไม่ครบถ้วน)		
3.5 การใช้ไฟฟ้า (ต่อ)	<u>มาตรการที่เจ้าของโครงการรณรงค์ให้ผู้พักอาศัยปฏิบัติตาม</u> (1)ตั้งอุณหภูมิในเครื่องปรับอากาศให้เหมาะสมประมาณ 25 องศาเซลเซียส	✓	-ติดป้ายประชาสัมพันธ์ไว้ภายในโครงการ	-รูปที่ 2.3-5
	(2)ตั้งเวลาปิดเปิดเครื่องปรับอากาศก่อนตื่นนอนประมาณครึ่งชั่วโมง	✓	-ติดป้ายประชาสัมพันธ์ไว้ภายในโครงการ	-รูปที่ 2.3-5
	(3)เปิดเครื่องระบายอากาศเท่าที่จำเป็นบำรุงรักษาเครื่องปรับอากาศอย่างสม่ำเสมอ	✓	-ติดป้ายประชาสัมพันธ์ไว้ภายในโครงการ	-รูปที่ 2.3-5
	(4)ทำความสะอาดแผ่นกรองอากาศด้านหน้าและแผ่นระบายความร้อนด้านหลังทุกเดือน	✓	-ติดป้ายประชาสัมพันธ์ไว้ภายในโครงการ	-รูปที่ 2.3-5
	(5)เลือกใช้เครื่องปรับอากาศประสิทธิภาพสูง	✓	-ติดป้ายประชาสัมพันธ์ไว้ภายในโครงการ	-รูปที่ 2.3-5
	(6)ถอดหลอดไฟฟ้าในบริเวณที่มีความสว่างเกินความจำเป็น	✓	-ปิดไฟฟ้าในบริเวณที่มีแสงสว่างเพียงพอ	-รูปที่ 2.3-13 -เอกสารแนบ 2.5.4
	(7)หมั่นดูแลทำความสะอาดเครื่องฟุ้งละออง หรือบำรุงรักษาอุปกรณ์ไฟฟ้าแสงสว่างอย่างต่อเนื่องและสม่ำเสมอ	✓	-มีเจ้าหน้าที่ดูแลทำความสะอาดบำรุงรักษาอุปกรณ์ไฟฟ้าอย่างสม่ำเสมอ	-รูปที่ 2.3-12

ตารางที่ 2-1 ผลการตรวจสอบการปฏิบัติตามมาตรการป้องกันและแก้ไขสิ่งแวดล้อมของโครงการ

องค์ประกอบทางสิ่งแวดล้อมและคุณค่าต่างๆ	มาตรการป้องกันและแก้ไขผลกระทบสิ่งแวดล้อม	ผลการปฏิบัติตามมาตรการฯ/ปัญหา/อุปสรรค (✓ ดำเนินการแล้ว ✕ ยังไม่ดำเนินการ ⊙ ดำเนินการไม่ครบถ้วน)		
3.5 การใช้ไฟฟ้า (ต่อ)	<b>มาตรการเกี่ยวกับความปลอดภัยของหม้อแปลงไฟฟ้า ดังนี้</b> (1)ติดตั้งหม้อแปลงไฟฟ้าของโครงการให้สอดคล้องตามข้อกำหนดของการไฟฟ้าส่วนภูมิภาค และสมาคมวิศวกรรมสถานแห่งประเทศไทยในพระบรมราชูปถัมภ์ ที่กำหนดให้กำหนด การติดตั้งหม้อแปลงไฟฟ้าชนิดฉนวนน้ำมันภายนอกอาคาร(Oil Type transformer installed outdoor) ส่วนที่มีไฟฟ้าด้านแรงสูงของหม้อแปลงต้องห่างจากโครงสร้างอื่นไม่น้อยกว่า 1.80 เมตร	✓	-ติดตั้งหม้อแปลงไฟฟ้าสอดคล้องตามข้อกำหนดของการไฟฟ้าส่วนภูมิภาค	-รูปที่ 2.3-18
	(2)ติดป้ายเตือน “อันตรายไฟฟ้าแรงสูง” และ “เฉพาะเจ้าหน้าที่ที่เกี่ยวข้องเท่านั้น” บริเวณเสาติดตั้งหม้อแปลงไฟฟ้าของโครงการให้สามารถมองเห็นได้ชัดเจน	✓	-ติดป้ายเตือน “อันตรายไฟฟ้าแรงสูง” และ “เฉพาะเจ้าหน้าที่ที่เกี่ยวข้องเท่านั้น”	-
	(3) ประสานงานติดต่อเจ้าหน้าที่จากการไฟฟ้าการไฟฟ้าส่วนภูมิภาคอำเภอศรีราชาให้เข้ามาตรวจสอบสภาพของระบบสายดินของหม้อแปลง และหม้อแปลงไฟฟ้าของโครงการเป็นประจำทุก 6 เดือน หากพบความเสียหายหรือชำรุดให้ดำเนินการแก้ไขโดยด่วน	✓	-ประสานงานเจ้าหน้าที่การไฟฟ้าส่วนภูมิภาคศรีราชาให้เข้ามาตรวจสอบสภาพสายดินและหม้อแปลงไฟฟ้าทุก 6 เดือน	-รูปที่ 2.3-19

ตารางที่ 2-1 ผลการตรวจสอบการปฏิบัติตามมาตรการป้องกันและแก้ไขสิ่งแวดล้อมของโครงการ

องค์ประกอบทางสิ่งแวดล้อมและ คุณค่าต่างๆ	มาตรการป้องกันและแก้ไขผลกระทบสิ่งแวดล้อม	ผลการปฏิบัติตามมาตรการฯ/ปัญหา/อุปสรรค (✓ ดำเนินการแล้ว ✗ ยังไม่ดำเนินการ ☉ ดำเนินการไม่ครบถ้วน)	
3.6 ความปลอดภัยและการป้องกัน อัคคีภัย	โครงการได้มีออกแบบและติดตั้งระบบป้องกัน อัคคีภัยของโครงการออกแบบให้สอดคล้องตาม ข้อกำหนดในกฎกระทรวงฉบับที่ 33(พ.ศ.25 35)ซึ่งมีแก้ไขเพิ่มเติมตามกฎกระทรวงฉบับที่ 39( พ.ศ.2537)กฎกระทรวงฉบับที่ 47(พ.ศ.2540)และ กฎกระทรวงฉบับที่55(พ.ศ.2543) ออกตามความใน พระราชบัญญัติควบคุมอาคาร พ.ศ.2522 ดังนี้1. ระบบสัญญาณเตือนภัย(Fine Alarm System) ประกอบด้วย	✓ -ออกแบบและติดตั้งระบบป้องกันอัคคีภัยของโครงการให้ สอดคล้องตามข้อกำหนดกฎกระทรวงฉบับที่ 33 (พ.ศ. 2535)	-
	1) อุปกรณ์แจ้งเหตุของโครงการ ได้แก่ - เครื่องตรวจจับควัน (Smoke Detector) และ อุปกรณ์ตรวจจับความร้อน (Heat Detector)	✓ -มีอุปกรณ์ครบตามกฎหมายกำหนด	-รูปที่ 2.3-20-35
	(2)อุปกรณ์ส่งสัญญาณเตือนเพลิงไหม้ (Fire AlarmBell) สามารถส่งสัญญาณให้คนที่อยู่ใน อาคารได้ยินหรือทราบอย่างทั่วถึง	✓ -อุปกรณ์ส่งสัญญาณเตือนเพลิงไหม้ (Fire AlarmBell)	-รูปที่ 2.3-22
	3.ระบบดับเพลิงอัตโนมัติ โดยติดตั้ง Sprinkle System ทั่วทุกชั้น 4.เครื่องดับเพลิงมือถือ (Portable Extinguisher)	✓ -ติดตั้ง Sprinkle System ทั่วทุกชั้น  -เครื่องดับเพลิงมือถือติดตั้งทุกชั้น	-รูปที่ 2.3-23  -รูปที่ 2.3-24

ตารางที่ 2-1 ผลการตรวจสอบการปฏิบัติตามมาตรการป้องกันและแก้ไขสิ่งแวดล้อมของโครงการ

องค์ประกอบทางสิ่งแวดล้อมและ คุณค่าต่างๆ	มาตรการป้องกันและแก้ไขผลกระทบสิ่งแวดล้อม	ผลการปฏิบัติตามมาตรการฯ/ปัญหา/อุปสรรค (✓ ดำเนินการแล้ว ✗ ยังไม่ดำเนินการ ⊙ ดำเนินการไม่ครบถ้วน)		
3.6 ความปลอดภัยและการป้องกัน อัคคีภัย (ต่อ)	ติดตั้งทุกชั้น			
	4.ติดตั้งระบบป้องกันฟ้าผ่าบริเวณตำแหน่งสูงสุด ของอาคาร โดยติดตั้งตามมาตรฐานและข้อกำหนด ด้านความปลอดภัย	✓	-ติดตั้งระบบป้องกันฟ้าผ่าบริเวณตำแหน่งสูงสุด	-รูปที่ 2.3-25
	5.ติดตั้งป้ายบอกทางหนีไฟ(Fire Exit Sign Lurniary) และไฟสำรองฉุกเฉิน (Emergency Light)	✓	-ติดตั้งป้ายบอกทางหนีไฟและไฟสำรองฉุกเฉินในตำแหน่งที่ เห็นชัดเจน	-รูปที่ 2.3-26
	6.ติดตั้งแบบแปลน แผนผังแสดงตำแหน่งที่ติดตั้ง อุปกรณ์ดับเพลิงในตำแหน่งที่เห็นชัดเจนบริเวณหน้า ลิฟต์ทุกชั้นของอาคาร	✓	-ติดตั้งแบบแปลน แผนผังแสดงตำแหน่งที่ติดตั้งอุปกรณ์ ดับเพลิงในตำแหน่งที่เห็นชัดเจน	-รูปที่ 2.3-27
	7.ระบบบันไดหนีไฟโครงการจัดให้มีบันไดหนีไฟ 2 แห่ง โดยติดตั้งป้ายแสดงทางหนีไฟทั้งด้านในและ ด้านนอกของประตูให้มองเห็นได้ชัดเจน	✓	-มีบันไดหนีไฟในอาคาร	-รูปที่ 2.3-28
	8.หัวรับน้ำดับเพลิง(Fire Department Connec- Tion) ติดตั้งจำนวน 2 ชุด บริเวณพื้นที่โครงการ เป็น อะลูมิเนียมผสมทองเหลือง ชนิดข้อต่อสวมเร็ว ขนาด เส้นผ่านศูนย์กลาง 4x2.5x2.5 นิ้ว และถนนโดยรอบ โครงการมีความกว้างอย่างน้อย 6 เมตร ซึ่ง	✓	-ติดตั้งหัวรับน้ำดับเพลิงจำนวน 2 ชุด บริเวณพื้นที่โครงการ	-รูปที่ 2.3-29



ตารางที่ 2-1 ผลการตรวจสอบการปฏิบัติตามมาตรการป้องกันและแก้ไขสิ่งแวดล้อมของโครงการ

องค์ประกอบทางสิ่งแวดล้อมและ คุณค่าต่างๆ	มาตรการป้องกันและแก้ไขผลกระทบสิ่งแวดล้อม	ผลการปฏิบัติตามมาตรการฯ/ปัญหา/อุปสรรค (✓ ดำเนินการแล้ว ✗ ยังไม่ดำเนินการ ⊙ ดำเนินการไม่ครบถ้วน)		
3.6 ความปลอดภัยและการป้องกัน อัคคีภัย (ต่อ)	รถดับเพลิงสามารถเข้าถึงได้ทุกอาคารในกรณีเกิด เหตุเพลิงไหม้ภายในโครงการ			
	9.ป้ายบอกจุดที่อยู่ เป็นป้ายพลาสติกใสปิดหุ้มแผ่นของชั้นต่างๆใน อาคาร มีรายละเอียดตำแหน่งอุปกรณ์ดับเพลิงลิฟต์ ทางหนีไฟ ตำแหน่งห้องพัก เป็นต้น ติดไว้บริเวณห้อง โถงลิฟต์ของทุกชั้นที่สามารถมองเห็นได้ชัด	✓	-มีแบบแปลนติดไว้บริเวณห้องโถงลิฟต์ของทุกชั้นที่ สามารถมองเห็นได้ชัด	-รูปที่ 2.3-27
	10.กำหนดให้พื้นที่หนีไฟทางอากาศ ขนาดพื้นที่ 10x10 เมตร บริเวณชั้นดาดฟ้า	✓	-มีพื้นที่หนีไฟทางอากาศ ขนาดพื้นที่10x10 เมตร บริเวณ ชั้นดาดฟ้า	-รูปที่ 2.3-30
	11.ประตูหนีไฟ ประตูบันไดหนีไฟเป็นชนิดเปิดผลักสู่ภายนอก ทำ ด้วยวัสดุทนไฟ พร้อมติดตั้งอุปกรณ์ชนิดที่บังคับให้ บานประตูปิดได้เอง เพื่อป้องกันควันและเปลวไฟ ไม่ให้เข้าสู่บันไดหนีไฟมีความกว้างไม่น้อยกว่า 0.80 เมตร และมีความสูง 2.00 เมตร และต้องทำเป็นบาน เปิดชนิดผลักออกสู่ภายนอกเท่านั้น และต้อง สามารถเปิดออกได้โดยสะดวกตลอดเวลา ไม่มีธรณี หรือขอบกั้น	✓	-ประตูบันไดหนีไฟเป็นชนิดเปิดผลักสู่ภายนอก ทำด้วย วัสดุทนไฟ พร้อมติดตั้งอุปกรณ์ชนิดที่บังคับให้บานประตู ปิดได้เอง เพื่อป้องกันควันและเปลวไฟ	-รูปที่ 2.3-31

ตารางที่ 2-1 ผลการตรวจสอบการปฏิบัติตามมาตรการป้องกันและแก้ไขสิ่งแวดล้อมของโครงการ

องค์ประกอบทางสิ่งแวดล้อมและ คุณค่าต่างๆ	มาตรการป้องกันและแก้ไขผลกระทบสิ่งแวดล้อม	ผลการปฏิบัติตามมาตรการฯ/ปัญหา/อุปสรรค (✓ ดำเนินการแล้ว ✕ ยังไม่ดำเนินการ ⊙ ดำเนินการไม่ครบถ้วน)	
3.6 ความปลอดภัยและการป้องกัน อัคคีภัย (ต่อ)	12. จุดรวมพลโครงการจัดให้มีจุดรวมพล บริเวณพื้นที่ ที่สีเขียวใช้เป็นจุดรวมพลได้ 564.634 ตารางเมตร (เนื่องจากด้านหน้าอาคารของโครงการ มีขนาดพื้นที่ 564.70 ตารางเมตร ซึ่งสามารถจุดรวมพลบนพื้นที่สี เขียวมีการปลูกไม้ยืนต้นพื้นที่ 0.066 ตารางเมตร) บริเวณด้านทิศใต้ของโครงการ คิดเป็นพื้นที่ 0.34 ตร.ม./คน ซึ่งเพียงพอต่อการรวมคน และสำหรับการ ปฐมพยาบาลในกรณีมีคนเจ็บ โดยไม่กีดขวางการ เข้าช่วยดับเพลิงของรถดับเพลิงและการปฏิบัติงาน ของเจ้าหน้าที่แต่อย่างใด	✓	- มีจุดรวมพลในโครงการตามมาตรการที่กำหนด  - รูปที่ 2.3-32
	<u>แผนการระงับอัคคีภัยของโครงการ</u> - ระงับเหตุเพลิงไหม้ด้วยเครื่องมือดับเพลิงขั้นต้น ที่มี อยู่ในโครงการ เช่น ถังดับเพลิงชนิดมือถือ	✓	- มีถังดับเพลิงชนิดมือถือประจำโครงการ  - รูปที่ 2.3-24
	- แจ้งเหตุเพลิงไหม้ให้กับงานป้องกันและบรรเทาสา ธารณภัยในพื้นที่ใกล้เคียง	-	- มีแผนป้องกันและระงับอัคคีภัย ซึ่งมีรายละเอียดขั้นตอน การปฏิบัติของเจ้าหน้าที่ของหน่วยงานรับผิดชอบในพื้นที่  - เอกสารแนบ 4.2.2 - เอกสารแนบ 2.5.1
	- กดสัญญาณแจ้งเหตุเพลิงไหม้ในบริเวณที่เกิดเพลิง ไหม้ เพื่อแจ้งเตือนให้ทราบทั่ว เกิดเพลิงไหม้ขึ้นภายใน โครงการ	✓	- มีแผนป้องกันและระงับอัคคีภัย ซึ่งมีรายละเอียดขั้นตอน การปฏิบัติของเจ้าหน้าที่ของหน่วยงานรับผิดชอบในพื้นที่  - เอกสารแนบ 4.2.2 - เอกสารแนบ 2.5.1
	- ตัดกระแสไฟฟ้าในบริเวณที่เกิดเพลิงไหม้เพื่อป้องกัน การลุกลามของเพลิงไหม้	-	- มีแผนป้องกันและระงับอัคคีภัย ซึ่งมีรายละเอียดขั้นตอน การปฏิบัติของเจ้าหน้าที่ของหน่วยงานรับผิดชอบในพื้นที่  - เอกสารแนบ 4.2.2 - เอกสารแนบ 2.5.1

ตารางที่ 2-1 ผลการตรวจสอบการปฏิบัติตามมาตรการป้องกันและแก้ไขสิ่งแวดล้อมของโครงการ

องค์ประกอบทางสิ่งแวดล้อมและ คุณค่าต่างๆ	มาตรการป้องกันและแก้ไขผลกระทบสิ่งแวดล้อม	ผลการปฏิบัติตามมาตรการฯ/ปัญหา/อุปสรรค (✓ ดำเนินการแล้ว ✕ ยังไม่ดำเนินการ ⊙ ดำเนินการไม่ครบถ้วน)		
3.6 ความปลอดภัยและการป้องกัน อัคคีภัย (ต่อ)	-ช่วยเหลือหรือเคลื่อนย้ายผู้ที่ได้รับบาดเจ็บออกจาก บริเวณที่เกิดเหตุ	-	-มีแผนป้องกันและระงับอัคคีภัย ซึ่งมีรายละเอียดขั้นตอน การปฏิบัติของเจ้าหน้าที่ของหน่วยงานรับผิดชอบในพื้นที่	-เอกสารแนบ 4.2.2 -เอกสารแนบ 2.5.1
	<u>แผนอพยพหนีไฟ</u> หน่วยตรวจสอบจำนวนผู้อพยพหนีไฟออกมาจาก โครงการ มีหน้าที่ตรวจนับจำนวนผู้พักอาศัยว่ามีการ อพยพหนีไฟออกมาภายนอกบริเวณที่ปลอดภัยหรือจุด รวมพลภายในโครงการครบหรือไม่	✓	-ได้จัดทำแผนการการซ้อมอพยพหนีไฟของโครงการและได้ กำหนดอย่างชัดเจนว่าใครมีหน้าที่อะไรในกรณีเกิดเหตุ	-เอกสารแนบ4.2.2 -เอกสารแนบ 2.5.1
	-ผู้นำทางหนีไฟ มีหน้าที่นำทางผู้พักอาศัยที่อยู่ ภายในโครงการหนีไฟออกไปตามทางออกที่ได้จัดไว้ โดยการถือธงสัญลักษณ์ที่เห็นได้ชัดเจนนำผู้พัก อาศัยออกไปยังจุดปลอดภัย	✓	-มีแผนป้องกันและระงับอัคคีภัย ซึ่งมีรายละเอียดขั้นตอน การปฏิบัติของเจ้าหน้าที่ของหน่วยงานรับผิดชอบในพื้นที่ จะเข้าค้นหาและช่วยชีวิตทันทีที่	-เอกสารแนบ4.2.2 -เอกสารแนบ 2.5.1
	-เมื่อลงหรือเข้าสู่ด้านล่างบริเวณหน้าอาคาร ผู้พัก อาศัยจะไปรวมตัวกันที่จุดรวมพลภายในโครงการที่ กำหนดไว้ เพื่อให้เจ้าหน้าที่จากหน่วยงานดับเพลิง สามารถทำงานได้อย่างสะดวกในขณะเดียวกัน ผู้รับผิดชอบแต่ละอาคารตรวจสอบจำนวนผู้เข้าพัก และแจ้งผู้ดูแลด้านความปลอดภัย และสามารถ ตรวจนับจำนวนผู้ที่อพยพหนีไฟออกมาจากโครงการ ได้ว่าครบหรือไม่ หากยอดผู้พักอาศัยไม่ครบให้แจ้ง หน่วยช่วยชีวิตให้คนหา	✓	-มีแผนป้องกันและระงับอัคคีภัย ซึ่งมีรายละเอียดขั้นตอน การปฏิบัติของเจ้าหน้าที่ของหน่วยงานรับผิดชอบในพื้นที่ จะเข้าค้นหาและช่วยชีวิตทันทีที่	-เอกสารแนบ4.2.2 -เอกสารแนบ 2.5.1

ตารางที่ 2-1 ผลการตรวจสอบการปฏิบัติตามมาตรการป้องกันและแก้ไขสิ่งแวดล้อมของโครงการ

องค์ประกอบทางสิ่งแวดล้อมและ คุณค่าต่างๆ	มาตรการป้องกันและแก้ไขผลกระทบสิ่งแวดล้อม	ผลการปฏิบัติตามมาตรการฯ/ปัญหา/อุปสรรค (✓ ดำเนินการแล้ว ✗ ยังไม่ดำเนินการ ☉ ดำเนินการไม่ครบถ้วน)	
<b>3.6 ความปลอดภัยและการป้องกัน อัคคีภัย (ต่อ)</b>	<p>-หน่วยช่วยชีวิต ทางโครงการจะจัดให้มีหน่วย ช่วยชีวิต ซึ่งจะเป็นเจ้าหน้าที่พยาบาลประจำ โครงการร่วมกับเจ้าหน้าที่ของหน่วยงานรับผิดชอบ ในพื้นที่จะเข้าค้นหาและช่วยชีวิตทันทีที่ได้รับแจ้ง เหตุการณ์ปฐมพยาบาลเบื้องต้นแก่ผู้ได้รับบาดเจ็บ</p> <ul style="list-style-type: none"> <li>- การประสานงานกับหน่วยงานรัฐ</li> <li>- การสำรวจความเสียหาย</li> <li>- การรายงานตัวของเจ้าหน้าที่ทุกฝ่าย</li> <li>- กำหนดจุดรวมพลของผู้อพยพเพื่อรอคำสั่ง</li> <li>- การค้นหาและช่วยชีวิตการเคลื่อนย้ายผู้ชาย</li> </ul> <p>โดยเฉพาะผู้ประสบภัยรายงานสถานการณ์ต่างๆ ช่วยเหลือส่งเคราะห์ผู้ประสบภัยรวมทั้งการแก้ไข ปัญหาเฉพาะหน้าเพื่อให้สามารถดำเนินการเร็วที่สุด</p>	<p>✓ -มีแผนป้องกันและระงับอัคคีภัย ซึ่งมีรายละเอียดขั้นตอน การปฏิบัติของเจ้าหน้าที่ของหน่วยงานรับผิดชอบในพื้นที่ จะเข้าค้นหาและช่วยชีวิตทันทีที่ได้รับแจ้งเหตุการณ์ปฐม พยาบาลเบื้องต้นแก่ผู้ได้รับบาดเจ็บ</p>	<p>-เอกสารแนบ4.2.2 -เอกสารแนบ 2.5.1</p>
<b>3.7 การจราจร</b> การจราจรจากรถผู้เช่าพักอาศัย ตามจำนวนที่จอดรถยนต์ 94 คัน และ รถจักรยานยนต์ 21 คัน	<p>โครงการได้กำหนดมาตรการป้องกันและแก้ไขไม่ให้ ผลกระทบต่อพื้นที่สาธารณะดังนี้</p> <p>1.มีมาตรการห้ามระบุเจ้าของช่องจอดรถ โดยผู้ พักอาศัยสามารถจอดรถได้ตามจำนวนที่มีอยู่และติด ป้ายห้ามจอดรถนอกโครงการ พร้อมจัดให้มีพนักงาน</p>	<p>✓ -กำหนดช่องจอดจราจรอย่างชัดเจน</p>	<p>-รูปที่ 2.3-9</p>

ตารางที่ 2-1 ผลการตรวจสอบการปฏิบัติตามมาตรการป้องกันและแก้ไขสิ่งแวดล้อมของโครงการ

องค์ประกอบทางสิ่งแวดล้อมและ คุณค่าต่างๆ	มาตรการป้องกันและแก้ไขผลกระทบสิ่งแวดล้อม	ผลการปฏิบัติตามมาตรการฯ/ปัญหา/อุปสรรค (✓ ดำเนินการแล้ว ✕ ยังไม่ดำเนินการ ⊙ ดำเนินการไม่ครบถ้วน)		
3.7 การจราจร (ต่อ)	รักษาความปลอดภัยคอยสำรวจและคอยอำนวยความสะดวก ความสะดวกของผู้สัญจร			
	2.จัดให้มีพนักงานรักษาความปลอดภัยคอยจัด ระเบียบการจราจรและดูแลให้ความสะดวก โดยจัด ให้รถผู้ที่มาจอดด้านในก่อนและจอดให้ตรงกับ ช่องจอดรถ	✓	-มีเจ้าหน้าที่รักษาความปลอดภัยประจำโครงการ	-รูปที่ 2.3-36
	3.จัดให้มีพนักงานรักษาความปลอดภัยคอยเฝ้า- ความสะดวกบริเวณทางเข้า-ออกโครงการเพื่อไม่ให้ เกิดผลกระทบต่อผู้สัญจรไปมาบนถนนสาธารณะ	✓	-มีเจ้าหน้าที่รักษาความปลอดภัยประจำทางเข้า-ออก	-รูปที่ 2.3-36
	4.ติดต่อและประสานงานรถรับจ้าง เพื่อคอยให้ บริการแก่ผู้พักอาศัยภายในโครงการ	-	-	-
	5.ประชาสัมพันธ์ให้ผู้พักอาศัยภายในโครงการ ห้ามจอดรถยนต์ขวางปากทางเข้า-ออกโครงการและ บริเวณริมถนนซึ่งเป็นการกีดขวางการจราจรของผู้ สัญจรไปมาบนถนนดังกล่าว	✓	-ติดต่อประชาสัมพันธ์ไว้ที่บอร์ดประชาสัมพันธ์	-รูปที่ 2.3-5
	6. จัดให้มีที่จอดรถยนต์ของโครงการเพียงพอต่อ ความต้องการตามกฎหมายกำหนด ตามที่เสนอใน รายงานต่อไป	✓	-ที่จอดรถยนต์ของโครงการเพียงพอต่อ ความต้องการของผู้พักอาศัย	-

ตารางที่ 2-1 ผลการตรวจสอบการปฏิบัติตามมาตรการป้องกันและแก้ไขสิ่งแวดล้อมของโครงการ

องค์ประกอบทางสิ่งแวดล้อมและ คุณค่าต่างๆ	มาตรการป้องกันและแก้ไขผลกระทบสิ่งแวดล้อม	ผลการปฏิบัติตามมาตรการฯ/ปัญหา/อุปสรรค (✓ ดำเนินการแล้ว ✕ ยังไม่ดำเนินการ ⊙ ดำเนินการไม่ครบถ้วน)	
3.7 การจราจร (ต่อ)	7.จัดให้มีการแจกลิสต์ที่จอดรถของผู้อยู่อาศัย เพื่อให้รถของผู้อยู่อาศัยภายในโครงการ เข้า-ออกได้สะดวกโดยไม่ต้องแลกลับ	✓ -ทางอาคารใช้เป็นคีย์การ์ดเข้า-ออก ส่วนสติ๊กเกอร์จะใช้สำหรับบุคคลภายนอก	-
	8.จัดให้มีการทำบัญชีรายชื่อของผู้พักอาศัยที่มีรถยนต์ เพื่อให้ทราบจำนวนรถที่มีอยู่ในโครงการ และจัดทำป้ายอนุญาตจอดรถภายในโครงการ	✓ -มีการบันทึกรายชื่อผู้พักอาศัยที่นิติ	-รูปที่ 2.3-40
	9.จัดทำป้ายแสดงแผนที่การเดินรถบริเวณโครงการประชาสัมพันธ์ให้ผู้พักอาศัยในโครงการ สามารถเดินรถได้อย่างสะดวก และมีความเข้าใจในการเลือกใช้เส้นทางเดินรถต่างๆ เพื่อช่วยหลีกเลี่ยงเส้นทางติดขัดและทำให้ลดปริมาณจราจรที่จะเพิ่มขึ้นบนถนนโครงข่ายจราจรบริเวณพื้นที่โครงการช่วงต่างๆโดยที่ไม่จำเป็นได้	✓ -มีป้ายจราจรติดไว้ภายในโครงการให้เห็นอย่างชัดเจน	-รูปที่ 2.3-9
	10.จัดให้มีกล่องรับความคิดเห็นติดตั้งไว้ที่ป้อมยามเพื่อรับเรื่องร้องเรียน หากพบว่ามีเรื่องร้องเรียนต้องดำเนินการแก้ไขปัญหาโดยเร่งด่วน	✓ -มีกล่องรับเรื่องร้องเรียนติดไว้บริเวณป้อมยาม	-รูปที่ 2.3-38
	11.ประชาสัมพันธ์เพื่อขอความร่วมมือจากผู้พักอาศัยที่มีรถยนต์ส่วนบุคคลให้เข้ามาจอดภายในที่จอดรถของโครงการ เพื่อความปลอดภัยของรถยนต์ และมีพนักงานรักษาความปลอดภัยดูแลอย่างสม่ำเสมอ	✓ -มีเจ้าหน้าที่รักษาความปลอดภัยคอยแจ้งให้ผู้พักอาศัยทราบ	-รูปที่ 2.3-36

ตารางที่ 2-1 ผลการตรวจสอบการปฏิบัติตามมาตรการป้องกันและแก้ไขสิ่งแวดล้อมของโครงการ

องค์ประกอบทางสิ่งแวดล้อมและคุณค่าต่างๆ	มาตรการป้องกันและแก้ไขผลกระทบสิ่งแวดล้อม	ผลการปฏิบัติตามมาตรการฯ/ปัญหา/อุปสรรค (✓ ดำเนินการแล้ว ✕ ยังไม่ดำเนินการ ⊙ ดำเนินการไม่ครบถ้วน)		
3.7 การจราจร (ต่อ)	12.ติดป้ายประกาศห้ามจอดรถริมถนนสาธารณะ โดยติดป้ายประกาศไว้ให้เห็นอย่างชัดเจนภายในพื้นที่โครงการ	✓	ติดข้อความประชาสัมพันธ์ไว้ที่บอร์ดประชาสัมพันธ์	-รูปที่ 2.3-5
	13.แจ้งผู้ซื้อให้รับทราบเกี่ยวกับจำนวนที่จอดรถ และข้อกำหนดหรือกฎระเบียบในการจอดรถ	✓	-แจ้งทางผู้พักอาศัยให้ทราบก่อนการเข้าพักอาศัย	-
	<b>มาตรการป้องกันและแก้ไขด้านการจัดการจราจร เมื่อที่จอดรถยนต์ภายในโครงการเต็มและไม่สามารถจอดรถในโครงการ</b> 1.จัดให้รถของผู้พักอาศัยติดสติ๊กเกอร์ของโครงการ โดยให้รถที่ติดสติ๊กเกอร์ของโครงการเข้ามาจอดในโครงการทุกครั้งและห้ามจอดบริเวณหน้าโครงการ และไม่อนุญาตให้รถไม่มีสติ๊กเกอร์เข้ามาจอดในโครงการ	✓	-จัดทำสติ๊กเกอร์สำหรับผู้พักอาศัยในโครงการ	-รูปที่ 2.3-37
	2.ให้นิติบุคคลของอาคารควบคุมปริมาณรถยนต์ โดยการจัดเก็บค่าธรรมเนียมในการจอดรถยนต์ในอัตราที่เป็นไปตามมติของผู้พักอาศัยในโครงการ โดยจัดเก็บในอัตราก้าวหน้าสำหรับคันแรกและอัตราก้าวหน้าสำหรับผู้ที่มีรถคันที่2 และ 3	✓	-ทวนนิติได้แจ้งผู้ที่จะเข้าพักทราบก่อนการเข้าพักอาศัยเกี่ยวกับกฎระเบียบดังกล่าว	-รูปที่ 2.3-40

ตารางที่ 2-1 ผลการตรวจสอบการปฏิบัติตามมาตรการป้องกันและแก้ไขสิ่งแวดล้อมของโครงการ

องค์ประกอบทางสิ่งแวดล้อมและ คุณค่าต่างๆ	มาตรการป้องกันและแก้ไขผลกระทบสิ่งแวดล้อม	ผลการปฏิบัติตามมาตรการฯ/ปัญหา/อุปสรรค (✓ ดำเนินการแล้ว ✕ ยังไม่ดำเนินการ ⊙ ดำเนินการไม่ครบถ้วน)		
3.7 การจราจร (ต่อ)	3.รณรงค์ให้ผู้พักอาศัยภายในโครงการใช้บริการรถรับจ้างสาธารณะและอำนวยความสะดวกในการติดต่อประสานงานเรียกรถแท็กซี่ให้กับผู้พักอาศัยภายในโครงการ  <u>มาตรการป้องกันและแก้ไขด้านการป้องกันการจราจรติดขัดบนถนนที่เกี่ยวข้อง</u> 1.จัดให้มีการแนะนำเส้นทางการเดินทางสำหรับผู้พักอาศัยภายในโครงการ และประชาสัมพันธ์เส้นทางการเดินทางไปยังสถานที่ท่องเที่ยวหรือสถานที่สำคัญโดยรถบริการสาธารณะเพื่อลดการใช้รถยนต์ของผู้พักอาศัยในโครงการ	✓	-ติดข้อความประชาสัมพันธ์ไว้ที่บอร์ดประชาสัมพันธ์	-รูปที่ 2.3-5
		✓	-คำแนะนำเส้นทางสามารถสอบถามทางเจ้าหน้าที่รักษาความปลอดภัย	-รูปที่ 2.3-36
	2.รณรงค์ให้ผู้พักอาศัยภายในโครงการใช้บริการรถโดยสารสาธารณะ เพื่อลดการใช้รถยนต์และการติดขัดบนถนนที่เกี่ยวข้องกับโครงการ	✓	-ติดข้อความประชาสัมพันธ์ไว้ที่บอร์ดประชาสัมพันธ์	-รูปที่ 2.3-5
	<u>มาตรการป้องกันด้านการกีดขวางการจราจรและอุบัติเหตุ</u> 1.จัดให้มีเจ้าหน้าที่รักษาความปลอดภัยที่ผ่านการอบรมด้านการจราจรคอยอำนวยความสะดวกและระบบการจราจรบริเวณทางเข้า-ออกของโครงการและที่จอดรถของพื้นที่โครงการโดยเฉพาะในช่วงเร่งด่วนเช้า-เย็น	✓	-มีเจ้าหน้าที่รักษาความปลอดภัยคอยอำนวยความสะดวกบริเวณทางเข้า-ออก	-รูปที่ 2.3-36



ตารางที่ 2-1 ผลการตรวจสอบการปฏิบัติตามมาตรการป้องกันและแก้ไขสิ่งแวดล้อมของโครงการ

องค์ประกอบทางสิ่งแวดล้อมและ คุณค่าต่างๆ	มาตรการป้องกันและแก้ไขผลกระทบสิ่งแวดล้อม	ผลการปฏิบัติตามมาตรการฯ/ปัญหา/อุปสรรค (✓ ดำเนินการแล้ว ✕ ยังไม่ดำเนินการ ⊙ ดำเนินการไม่ครบถ้วน)	
3.7 การจราจร (ต่อ)	2.จัดให้มีระบบแสงสว่างเพียงพอบริเวณทางเข้า-ออกโครงการเพื่อความปลอดภัยในการเข้า-ออกของรถยนต์	✓ -มีแสงสว่างเพียงพอบริเวณทางเข้า-ออก	-รูปที่ 2.3-10
	3.บริเวณทางเข้า-ออกโครงการจะต้องไม่มีสิ่งกีดขวางที่จะบดบังทัศนวิสัยในการมองเห็นของผู้ขับขี่เพื่อลดการใช้รถยนต์และลดการติดขัดบนถนนที่เกี่ยวข้องกับโครงการ	✓ บริเวณทางเข้า-ออกไม่มีสิ่งกีดขวางที่จะบดบังทัศนวิสัยในการมองเห็น	-รูปที่ 2.3-10
	4.ห้ามประกอบกิจกรรมใดๆรวมทั้งการก่อสร้างในบริเวณที่จัดไว้สำหรับเป็นที่จอดรถยนต์อันจะทำให้พื้นที่จอดรถยนต์ลดลงจากที่เสนอไว้ในรายงานล	✓ ไม่มีการก่อสร้างในบริเวณงานจอดรถยนต์	-
	5.จัดให้มีผังจราจรตามที่กำหนดไว้ในผังบริเวณ	✓ -	-
	6จัดให้มีเส้นแบ่งช่องจราจรอย่างชัดเจนเพื่อความ เป็นระเบียบเรียบร้อยของการจราจรภายในลานจอดรถของโครงการ	✓ -มีเส้นแบ่งช่องจราจรอย่างชัดเจน	-รูปที่ 2.3-9
	7.จัดให้มีกล่องรับความคิดเห็นติดตั้งไว้ที่ป้อมยามเพื่อรับเรื่องร้องเรียน หากพบว่ามีเรื่องร้องเรียนต้องดำเนินการแก้ไขปัญหาโดยเร่งด่วน	-มีกล่องรับเรื่องร้องเรียนบริเวณป้อมยาม	-รูปที่ 2.3-38
	8.จัดให้มีศูนย์ติดต่อเรียกรถบริการสาธารณะให้ผู้เข้าพัก โดยให้สำนักงานนิติบุคคลเป็นศูนย์ติดต่อ	- -	-

ตารางที่ 2-1 ผลการตรวจสอบการปฏิบัติตามมาตรการป้องกันและแก้ไขสิ่งแวดล้อมของโครงการ

องค์ประกอบทางสิ่งแวดล้อมและ คุณค่าต่างๆ	มาตรการป้องกันและแก้ไขผลกระทบสิ่งแวดล้อม	ผลการปฏิบัติตามมาตรการฯ/ปัญหา/อุปสรรค (✓ ดำเนินการแล้ว ✗ ยังไม่ดำเนินการ ⊙ ดำเนินการไม่ครบถ้วน)	
3.8การสื่อสารและโทรคมนาคม	- จัดทำหนังสือแจ้งให้ผู้พักอาศัยใกล้เคียงติดต่อโครงการในกรณีที่ได้รับผลกระทบจากการรบกวนคลื่นสัญญาณโทรศัพท์ โดยโครงการจะปรับตำแหน่งปกรับสัญญาณโทรศัพท์ ปรับปรุงงานรับสัญญาณดาวเทียมเดิม หรือติดตั้งงานรับสัญญาณดาวเทียมตัวใหม่ให้แก่ผู้ที่ได้รับผลกระทบในพื้นที่ที่ได้รับการติดต่อและพิสูจน์ได้ว่าการรับชมสัญญาณโทรศัพท์ได้รับการบดบังคลื่นสัญญาณอันเกิดจากอาคารของโครงการ โดยโครงการจะเป็นผู้รับผิดชอบค่าใช้จ่ายที่เกิดขึ้นทั้งหมดจากการแก้ไขให้รับสัญญาณได้ตามเดิมและในการขดเซยต้องเริ่มตั้งแต่ก่อสร้างอาคารแล้วเสร็จจนถึงได้รับจัดตั้งนิติบุคคลอาคารชุดแล้วเป็นเวลา 1 ปี <u>มาตรการทั่วไป</u>	✓	-จัดตั้งนิติบุคคลอาคารชุดแล้วเป็นเวลา 1 ปีแล้ว
	1.จัดให้มีช่องทาง/จุดบริการไว้ที่สำนักงานของโครงการเพื่อรับเรื่องร้องเรียนที่บุคคลภายนอกสามารถเข้ามาร้องเรียนปัญหาที่เกิดจากการพัฒนาโครงการได้โดยสะดวก	✓	-มีกล่องรับเรื่องร้องเรียนที่หน้าห้องนิติ
	2.มีการบันทึกรายละเอียดการร้องเรียน เช่น ชื่อผู้ร้องเรียน หมายเลขโทรศัพท์ติดต่อรายละเอียดเรื่องร้องเรียนและการตอบสนองหรือการดำเนินการแก้ไขเรื่องร้องเรียนพร้อมรายงานผลการดำเนินการแก้ไขให้ผู้ร้องเรียนทราบ	✓	-มีกล่องรับเรื่องร้องเรียนที่หน้าห้องนิติ

ตารางที่ 2-1 ผลการตรวจสอบการปฏิบัติตามมาตรการป้องกันและแก้ไขสิ่งแวดล้อมของโครงการ

องค์ประกอบทางสิ่งแวดล้อมและ คุณค่าต่างๆ	มาตรการป้องกันและแก้ไขผลกระทบสิ่งแวดล้อม	ผลการปฏิบัติตามมาตรการฯ/ปัญหา/อุปสรรค (✓ ดำเนินการแล้ว ✕ ยังไม่ดำเนินการ ☉ ดำเนินการไม่ครบถ้วน)		
3.8 การสื่อสารและโทรคมนาคม(ต่อ)	<u>มาตรการแก้ไข (เมื่อมีการร้องเรียน)</u> 1. ตรวจสอบสัญญาณและปรับแนวทิศแผงรับสัญญาณเพื่อให้สามารถรับสัญญาณได้เหมือนเดิม	-	-	-
	2. กรณีไม่สามารถปรับแนวทิศแผงรับสัญญาณได้ และจุดรับสัญญาณภายในอาคารมีเพียง 1 จุด โครงการจะพิจารณาติดตั้งจานรับสัญญาณดาวเทียม แทนแผงสัญญาณเพื่อให้สามารถรับสัญญาณได้ดีเหมือนเดิม	-		-
	3. กรณีไม่สามารถปรับแนวทิศแผงรับสัญญาณได้ และจุดรับสัญญาณภายในอาคารมีมากกว่า 1 จุด จะพิจารณาติดตั้งจานรับสัญญาณดาวเทียมแทนแผงรับสัญญาณโดยเพิ่มกล่องรับสัญญาณตามจุดต่างๆ 4. ในกรณีที่ทั้ง 2 ฝ่าย ไม่สามารถตกลงกันได้ให้ใช้ลักษณะไตรภาคี เพื่อเจรจาตกลงร่วมกัน	-		-
	<u>โครงการจะออกแบบอาคารให้เป็นไปตามข้อกำหนดดังต่อไปนี้</u> - กฎกระทรวงฉบับที่ 7 (พ.ศ.2517) ออกตามความในพระราชบัญญัติควบคุมการก่อสร้างอาคาร พุทธศักราช 2479	✓	-โครงการออกแบบอาคารตามข้อกำหนด	-
	- กฎกระทรวงฉบับที่ 33 (พ.ศ.2535) ออกตามความในพระราชบัญญัติควบคุมอาคาร พ.ศ.2522	-	-	-
	- กฎกระทรวงฉบับที่ 41 (พ.ศ.2537) ออกตามความในพระราชบัญญัติควบคุมอาคาร พ.ศ.2522	-	-	-

ตารางที่ 2-1 ผลการตรวจสอบการปฏิบัติตามมาตรการป้องกันและแก้ไขสิ่งแวดล้อมของโครงการ

องค์ประกอบทางสิ่งแวดล้อมและ คุณค่าต่างๆ	มาตรการป้องกันและแก้ไขผลกระทบสิ่งแวดล้อม	ผลการปฏิบัติตามมาตรการฯ/ปัญหา/อุปสรรค (✓ ดำเนินการแล้ว ✕ ยังไม่ดำเนินการ ⊙ ดำเนินการไม่ครบถ้วน)		
3.9 การใช้ประโยชน์ที่ดิน	กฎกระทรวงฉบับที่ 50 (พ.ศ.2540) ออกตามความในพระราชบัญญัติควบคุมอาคาร พ.ศ.2522	-	-	-
	-กฎกระทรวงฉบับที่ 55 (พ.ศ.2543) ออกตามความในพระราชบัญญัติควบคุมอาคาร พ.ศ.2522	-	-	-
4.คุณค่าคุณภาพชีวิต 4.1สภาพเศรษฐกิจและสังคม	1. ต้องดูแลรักษาห้องชุดและทรัพย์สินส่วนกลางให้อยู่ในสภาพดี และไม่กระทำการใดๆที่ไม่เหมาะสมให้เป็นอันตราย เตือนร้อน น่ารังเกียจ ไม่สุภาพ ก่อความรำคาญ ส่งเสียดังรบกวนความสงบสุข และขัดต่อกฎระเบียบข้อบังคับ ศีลธรรมอันดีในการอยู่อาศัยร่วมกัน	✓	-ดูแลรักษาห้องชุดและทรัพย์สินส่วนกลางให้อยู่ในสภาพดีอยู่เสมอ	-รูปที่ 2.3-6
	2. หากมีความประสงค์จะตกแต่งหรือต่อเติมห้องพักอาศัยจะต้องแจ้งขออนุญาตให้ฝ่าย จัดการฯทราบล่วงหน้าก่อนทุกครั้งเพื่อตรวจสอบแบบแปลนการตกแต่งผลกระทบต่อโครงสร้างส่วนรวมระบบสาธารณูปโภคและเพื่อเข้าใจกฎระเบียบการตกแต่งและปฏิบัติตามกฎระเบียบอย่างถูกต้องตามขั้นตอน	✓	-ไม่อนุญาตให้ต่อเติมห้องพัก	-รูปที่ 2.3-6
	3. ห้ามกระทำการใดๆที่มีผลกระทบต่อโครงสร้างรูปลักษณ์แบบทั้งภายในและภายนอกอาคาร หรือทัศนียภาพโดยรวมของอาคาร	✓	-ไม่อนุญาตให้ต่อเติมห้องพัก	-รูปที่ 2.3-6
	4. ห้ามนำวัตถุระเบิด วัตถุไวไฟ แก๊สหุงต้ม หรือวัสดุอุปกรณ์ใดๆ อันจะก่อให้เกิดอัคคีภัยได้เข้ามาภายในบริเวณอาคารชุดโดยเด็ดขาด	✓	-มีระบุในกฎระเบียบอย่างชัดเจน	-รูปที่ 2.3-6

ตารางที่ 2-1 ผลการตรวจสอบการปฏิบัติตามมาตรการป้องกันและแก้ไขสิ่งแวดล้อมของโครงการ

องค์ประกอบทางสิ่งแวดล้อมและ คุณค่าต่างๆ	มาตรการป้องกันและแก้ไขผลกระทบสิ่งแวดล้อม	ผลการปฏิบัติตามมาตรการฯ/ปัญหา/อุปสรรค (✓ ดำเนินการแล้ว ✕ ยังไม่ดำเนินการ ☉ ดำเนินการไม่ครบถ้วน)		
4.1 สภาพเศรษฐกิจและสังคม(ต่อ)	5. ห้ามเทน้ำหรือทิ้งเศษอาหาร ขยะหรือสิ่งของ ต่างๆ ออกไปนอกกระเบื้องห้องชุด และห้ามทิ้งน้ำปูน เศษวัสดุตกแต่งก่อสร้าง ผ้าอนามัย น้ำที่เป็นตะกอน จับแข็งๆ ลงในท่อระบายน้ำทิ้งโดยสุญญากาศโดยเด็ดขาด เพราะจะทำให้ท่อตันได้	✓	-มีระบุในกฎระเบียบอย่างชัดเจน	-รูปที่ 2.3-6
	6. ห้ามปิดกั้นเศษฝุ่นผง หรือน้ำขยะวางไว้หน้า ห้องและบริเวณพื้นที่ส่วนกลาง โดยควรจัดเก็บบรรจุใส่ ถุงแยกประเภทขยะและมัดปากถุงให้มิดชิด ก่อนนำไป ทิ้งในถังขยะที่ฝ่ายจัดการฯ จัดเตรียมไว้เป็นสัดส่วน	✓	-ได้แจ้งกับผู้เข้าพักอาศัยแล้ว	-รูปที่ 2.3-6
	7. ห้ามกระทำการ จับจองพื้นที่ส่วนกลาง หรือ ครอบครองทรัพย์สินส่วนกลางทุกชนิดเพื่อใช้ประโยชน์ ส่วนตัวและไม่นำอุปกรณ์สิ่งของต่างๆวางกีดขวาง ทางเดินร่วม บริเวณโถงลิฟต์ บันไดหนีไฟ หากพบเห็น ต้องแจ้งฝ่ายจัดการฯ ให้ทราบทันที เพื่อความปลอดภัย ในกรณีมีเหตุฉุกเฉิน	✓	-ได้ระบุไว้ในกฎระเบียบการเข้าพักอาศัยอย่างชัดเจน	-รูปที่ 2.3-6
	8. ไม่อนุญาตให้นำสัตว์เลี้ยงเข้า สัตว์ปีก สัตว์เลี้ยงคลาน เข้ามาเลี้ยงภายในห้องชุดและไว้ ภายในบริเวณอาคาร	✓	-ได้ระบุไว้ในกฎระเบียบการเข้าพักอาศัยอย่างชัดเจน	-รูปที่ 2.3-6
	9. ปฏิบัติตามกฎระเบียบจราจร การนำรถเข้า-ออก ภายในอาคารชุดอย่างเคร่งครัด	✓	-มีเจ้าหน้าที่รักษาความปลอดภัยดูแลการจราจร	-รูปที่ 2.3-9,36
4.2 การศึกษา				
4.3 ศาสนา ประเพณี และวัฒนธรรม				

ตารางที่ 2-1 ผลการตรวจสอบการปฏิบัติตามมาตรการป้องกันและแก้ไขสิ่งแวดล้อมของโครงการ

องค์ประกอบทางสิ่งแวดล้อมและ คุณค่าต่างๆ	มาตรการป้องกันและแก้ไขผลกระทบสิ่งแวดล้อม	ผลการปฏิบัติตามมาตรการฯ/ปัญหา/อุปสรรค (✓ ดำเนินการแล้ว ✕ ยังไม่ดำเนินการ ⊙ ดำเนินการไม่ครบถ้วน)	
4.4 ศาสนา ประเพณี และวัฒนธรรม	- จัดให้เจ้าหน้าที่รักษาความปลอดภัยออกตรวจดูแลความเรียบร้อย 24 ชั่วโมง	✓	- มีเจ้าหน้าที่รักษาความปลอดภัยตลอด 24 ชั่วโมง
	- จัดให้มีกล้องวงจรปิด CCTV บริเวณทางเข้า-ออกโครงการและบริเวณจุดอับในทุกๆชั้น ภายในอาคารและภายในโครงการ	✓	- มีกล้องวงจรปิด CCTV บริเวณทางเข้า-ออก
	- กำหนดกฎระเบียบห้ามทิ้งหรือปาสิ่งของออกจากระเบียงหรือออกนอกหน้าต่าง เพื่อป้องกันอันตรายต่อบุคคลและทรัพย์สินผู้อื่น	✓	- ได้ระบุไว้ในกฎระเบียบการเข้าพักอาศัยอย่างชัดเจน
	- ออกแบบให้ป้องกันอุบัติเหตุจากการพลัดตกจากระเบียงหรือหน้าต่างให้เป็นไปตามกฎหมายกำหนด โดยออกแบบระเบียงให้ขอบกันปูนกันจากพื้นขึ้นมาอย่างน้อย 20 เซนติเมตรจากนั้นให้เป็นระเบียงสแตนเลสหรือปูนตามระเบียบของกฎหมายควบคุมอาคาร โดยขอบระเบียงจะต้องติดตารางสแตนเลสหรือรางเหล็กลักษณะกลม เพื่อป้องกันมิให้ผู้พักอาศัยวางสิ่งของไว้บนระเบียง	✓	- ออกแบบป้องกันอุบัติเหตุพลัดตกจากระเบียงหรือหน้าต่างให้เป็นไปตามที่กฎหมายกำหนด
4.5 สาธารณสุข	- ติดป้ายประกาศให้ความรู้เกี่ยวกับโรค และโรคระบาดต่างๆ ที่อาจเกิดขึ้นได้ เช่น ไข้หวัด ท้องร่วง ในบริเวณชั้นล่างหน้าโถงลิฟต์ เพื่อให้ความรู้แก่ผู้พักอาศัยในโครงการได้ปฏิบัติตนที่ถูกต้องเพื่อป้องกันหรือบรรเทาโรคต่างๆ ดังกล่าว	✓	- ติดป้ายประกาศให้ความรู้เกี่ยวกับโรคระบาดต่างๆ ในบริเวณชั้นล่างหน้าโถงลิฟต์

ตารางที่ 2-1 ผลการตรวจสอบการปฏิบัติตามมาตรการป้องกันและแก้ไขสิ่งแวดล้อมของโครงการ

องค์ประกอบทางสิ่งแวดล้อมและ คุณค่าต่างๆ	มาตรการป้องกันและแก้ไขผลกระทบสิ่งแวดล้อม	ผลการปฏิบัติตามมาตรการฯ/ปัญหา/อุปสรรค (✓ ดำเนินการแล้ว ✕ ยังไม่ดำเนินการ ⊙ ดำเนินการไม่ครบถ้วน)	
	- ดูแลรักษาความสะอาดภายในโครงการโดยเฉพาะบริเวณที่พักมูลฝอย ระบบบำบัดน้ำเสีย บ่อหนองน้ำ และท่อระบายน้ำรวมอยู่ในสภาพดีเรียบร้อยสวยงามอยู่เสมอ เพื่อมิให้เป็นที่เพาะพันธุ์ของแมลงและสัตว์นำโรค	✓ - มีคนดูแลความสะอาดเรียบร้อยภายในโครงการให้มีสภาพเรียบร้อยสวยงามเสมอ	- รูปที่ 2.3-2
	- รมรงคให้มีการออกกำล้งกายเพื่อใหผู้พักอาศัยในโครงการมีสุขภาพแข็งแรงและช่วยป้องกันโรคร้ายที่จะเกิดขึ้นนอกจากนี้ยังมีผลทำให้สุขภาพจิตดีตามไปด้วยโดยการติดประกาศประชาสัมพันธ์ไว้บริเวณบอร์ดประชาสัมพันธ์ของอาคาร	✓ - ติดประกาศไว้ที่ห้องออกกำล้งกาย	- รูปที่ 2.3-5
	- ต้องมีการอบรมให้ความรู้เกี่ยวกับการจัดการและจัดเก็บมูลฝอยแต่ละประเภทแก่พนักงานที่ทำหน้าที่เกี่ยวกับการจัดการมูลฝอย	✓ - อบรมความรู้เบื้องต้นให้แก่แม่บ้าน	- รูปที่ 2.3-17
	- กำชับให้พนักงานที่ปฏิบัติหน้าที่เก็บขนมูลฝอยและดูแลระบบบำบัดน้ำเสียต้องแต่งกายด้วยชุดที่รัดกุมและป้องกันอันตรายได้ เช่น เสื้อคลุม รองเท้าบูท ถุงมือยาง ผ้าปิดปาก ผ้าปิดจมูก โดยให้สวมใส่ทุกครั้งปฏิบัติงาน	✓ - กำชับให้พนักงานสวมใส่ชุดที่รัดกุมขณะปฏิบัติงาน	- รูปที่ 2.3-17

ตารางที่ 2-1 ผลการตรวจสอบการปฏิบัติตามมาตรการป้องกันและแก้ไขสิ่งแวดล้อมของโครงการ

องค์ประกอบทางสิ่งแวดล้อมและ คุณค่าต่างๆ	มาตรการป้องกันและแก้ไขผลกระทบสิ่งแวดล้อม	ผลการปฏิบัติตามมาตรการฯ/ปัญหา/อุปสรรค (✓ดำเนินการแล้ว ✕ยังไม่ดำเนินการ ☉ดำเนินการไม่ครบถ้วน)		
	- โครงการออกแบบให้มีพื้นที่สีเขียวบริเวณชั้น 1 ชั้น-4 และดาดฟ้าของโครงการรวมทั้งหมด 2,000.97 ตารางเมตร ดังนั้น สัดส่วนพื้นที่สีเขียวต่อจำนวนผู้พักอาศัย และเจ้าหน้าที่โครงการ คิดเป็น 1.22:1 โดยตำแหน่งที่ปลูกจะอยู่โดยรอบพื้นที่โครงการ บริเวณเปิดโล่ง เพื่อช่วยลดการสะท้อนแสง และเพิ่มความร่มนวลสบายตา และทำให้อาคารโครงการไม่แข็งกระด้างเกิดภูมิทัศน์ที่ดีทั้งจากมุมมองภายในโครงการ และจากภายนอกโครงการ		-โครงการได้ออกแบบพื้นที่สีเขียวเพียงพอต่อผู้พักอาศัย	-รูปที่ 2.3-2
	- โครงการออกแบบให้มีพื้นที่สีเขียวบริเวณชั้น 1 ชั้น-4 และดาดฟ้าของโครงการรวมทั้งหมด 2,000.97 ตารางเมตร ดังนั้น สัดส่วนพื้นที่สีเขียวต่อจำนวนผู้พักอาศัย และเจ้าหน้าที่โครงการ คิดเป็น 1.22:1 โดยตำแหน่งที่ปลูกจะอยู่โดยรอบพื้นที่โครงการ บริเวณเปิดโล่ง เพื่อช่วยลดการสะท้อนแสง และเพิ่มความร่มนวลสบายตา และทำให้อาคารโครงการไม่แข็งกระด้างเกิดภูมิทัศน์ที่ดีทั้งจากมุมมองภายในโครงการ และจากภายนอกโครงการ	-	-โครงการได้ออกแบบพื้นที่สีเขียวเพียงพอต่อผู้พักอาศัย	-รูปที่ 2.3-2
	- ควบคุมดูแลระบบภูมิสถาปัตยกรรมที่ออกแบบไว้ให้มีสภาพที่ดีและสวยงามตามแบบอยู่เสมอ			



ตารางที่ 2-1 ผลการตรวจสอบการปฏิบัติตามมาตรการป้องกันและแก้ไขสิ่งแวดล้อมของโครงการ

องค์ประกอบทางสิ่งแวดล้อมและคุณค่าต่างๆ	มาตรการป้องกันและแก้ไขผลกระทบสิ่งแวดล้อม	ผลการปฏิบัติตามมาตรการฯ/ปัญหา/อุปสรรค (✓ ดำเนินการแล้ว ✕ ยังไม่ดำเนินการ ⊙ ดำเนินการไม่ครบถ้วน)		
4.6 ทัศนียภาพและสุนทรียภาพ(ต่อ)	- โครงการออกแบบให้มีพื้นที่สีเขียวบริเวณชั้น 1 ชั้น-4 และดาดฟ้าของโครงการรวมทั้งหมด 2,000.97 ตารางเมตร ดังนั้น สัดส่วนพื้นที่สีเขียวต่อจำนวนผู้พักอาศัยและเจ้าหน้าที่โครงการ คิดเป็น 1.22:1 โดยตำแหน่งที่ปลูกจะอยู่โดยรอบพื้นที่โครงการ บริเวณเปิดโล่ง เพื่อช่วยลดการสะท้อนแสง และเพิ่มความร่มรื่นลดสลายตา และทำให้อาคารโครงการไม่แข็งกระด้างเกิดภูมิทัศน์ที่ดีทั้งจากมุมมองภายในโครงการและจากภายนอกโครงการ		-โครงการได้ออกแบบพื้นที่สีเขียวเพียงพอต่อผู้พักอาศัย	-รูปที่ 2.3-2
	- ควบคุมดูแลระบบภูมิสถาปัตยกรรมที่ออกแบบไว้ให้มีสภาพที่ดีและสวยงามตามแบบอยู่เสมอ	-	-	-
	- ควบคุมดูแลการใช้ประโยชน์ของผู้พักอาศัยมิให้เกิดทัศนียภาพที่ไม่ดีต่อผู้พบเห็น	-	-	-
	- ตัดตกแต่งกิ่งไม้ภายในโครงการอยู่เสมอ เพื่อป้องกันมิให้ใบไม้ร่วงสู่พื้นที่บริเวณข้างเคียงอาคาร	✓	-ได้ตกแต่งกิ่งไม้ภายในโครงการให้สะอาดอยู่เสมอ	-รูปที่ 2.3-2
4.6 ทัศนียภาพและสุนทรียภาพ(ต่อ)	- ดูแลรักษาพื้นที่สีเขียวของต้นไม้ในโครงการให้สวยงามและมีความสมบูรณ์อย่างเสมอ	✓	-ดูแลรักษาพื้นที่สีเขียวของให้สวยงามอยู่เสมอ	-รูปที่ 2.3-1
	- ออกแบบอาคารโดยเลือกใช้สีอาคารที่เป็นมิตรกับสิ่งแวดล้อมและใช้สีอ่อนเพื่อให้เกิดความสบายตา	✓	-เลือกใช้สีอาคารที่เป็นมิตรกับสิ่งแวดล้อม	-รูปที่ 2.3-7
	- จัดให้มีกล่องรับความคิดเห็นติดตั้งไว้ที่ป้อมยาม เพื่อรับเรื่องราวร้องเรียนหากพบว่ามีเรื่องราวร้องเรียนต้องดำเนินการแก้ไขปัญหาโดยด่วน	✓	-มีกล่องรับเรื่องราวร้องเรียนอยู่ห้องนิติ	-รูปที่ 2.3-38

ตารางที่ 2-1 ผลการตรวจสอบการปฏิบัติตามมาตรการป้องกันและแก้ไขสิ่งแวดล้อมของโครงการ

องค์ประกอบทางสิ่งแวดล้อมและ คุณค่าต่างๆ	มาตรการป้องกันและแก้ไขผลกระทบสิ่งแวดล้อม	ผลการปฏิบัติตามมาตรการฯ/ปัญหา/อุปสรรค (✓ ดำเนินการแล้ว ✕ ยังไม่ดำเนินการ ☉ ดำเนินการไม่ครบถ้วน)		
	มาตรการด้านความปลอดภัยในการใช้พื้นที่สีเขียว บริเวณชั้นดาดฟ้า - จัดให้มีเจ้าหน้าที่รักษาความปลอดภัยออกตรวจดูแล ความเรียบร้อยตลอด 24 ชั่วโมง	✓	-มีเจ้าหน้าที่รักษาความปลอดภัยดูแลความเรียบร้อยตลอด 24 ชั่วโมง	-รูปที่ 2.3-36
	- จัดให้มีกล้องวงจรปิด CCTV บริเวณชั้นดาดฟ้า และ จุดอัปเพื่อดูแลความปลอดภัย	✓	-มีกล้องวงจรปิดCCTV บริเวณชั้นดาดฟ้า และจุดอัป	-รูปที่ 2.3-39
	- กำหนดกฎระเบียบห้ามเข้าใกล้หรือป็นป้ายแนวราม กันตกบริเวณชั้นดาดฟ้า เพื่อป้องกันการพลัดตกจาก ที่สูง	✓	-มีกฎระเบียบระบุไว้อย่างชัดเจน	-รูปที่ 2.3-6
	- ติดตั้งป้ายเตือน “ห้ามป็นหรือพึงราวกันตก”	-	-	-
4.7 การบดบังแสงแดด	- จัดให้มีเจ้าหน้าที่ดูแลบำรุงรักษาพื้นที่สีเขียวให้ สภาพดีอยู่เสมอ	✓	-มีเจ้าหน้าที่ดูแลบำรุงรักษาพื้นที่สีเขียวให้สภาพดีอยู่เสมอ	-รูปที่ 2.3-2
4.7 การบดบังแสงแดด(ต่อ)	- จัดให้มีกล่องรับฟังความคิดเห็นติดตั้งไว้บริเวณป้อม ยามเพื่อรับเรื่องร้องเรียน หากพบว่ามีเรื่องร้องเรียน ต้องดำเนินการแก้ไขปัญหานั้นที่	✓	มีกล่องรับเรื่องร้องเรียนอยู่ห้องนิติ	-รูปที่ 2.3-38
	- จัดให้มีมาตรการชดเชยความเสียหายต่อชุมชนอัน เนื่อง มาจากผลกระทบที่อาจจะเกิดขึ้นจากอาคาร โครงการในระยะก่อสร้างและระยะดำเนินการ ซึ่ง โครงการจะทำหนังสือแจ้งผู้พักอาศัยที่อาคาร/บ้านพัก	-	-	-

ตารางที่ 2-1 ผลการตรวจสอบการปฏิบัติตามมาตรการป้องกันและแก้ไขสิ่งแวดล้อมของโครงการ

องค์ประกอบทางสิ่งแวดล้อมและ คุณค่าต่างๆ	มาตรการป้องกันและแก้ไขผลกระทบสิ่งแวดล้อม	ผลการปฏิบัติตามมาตรการฯ/ปัญหา/อุปสรรค (✓ ดำเนินการแล้ว ✕ ยังไม่ดำเนินการ ⊙ ดำเนินการไม่ครบถ้วน)		
	อาศัย ที่มีเงาของอาคารโครงการพาดผ่าน และอาจเป็นผู้ที่ได้รับผลกระทบจากการบดบังแสงแดดจากอาคารโครงการโดยในหนังสือดังกล่าวจะระบุชื่อ และหมายเลขโทรศัพท์ของบุคคลที่ได้รับเรื่อง ผู้ที่จะได้รับผลกระทบจากการบดบังแสงแดดของโครงการต่อบ้านพักอาศัยหรืออาคารที่อยู่ข้างเคียง อย่างไรก็ตามหลักเกณฑ์และเงื่อนไขในการจ่ายเงินชดเชยค่าเสียหาย ให้เป็นไปตามข้อตกลงระหว่างผู้ที่ได้รับความเสียหาย ให้เป็นไปตามข้อตกลงระหว่างผู้ที่ได้รับความเสียหายจากเหตุการณ์ดังกล่าวกับเจ้าของโครงการโดยมีกำหนดระยะเวลาในการคุ้มครองตั้งแต่การก่อสร้างอาคารแล้วเสร็จจนถึงภายหลังการจดทะเบียนนิติบุคคลอาคารชุดแล้วเป็นเวลา 1 ปี			
	- ในกรณีทั้ง 2 ฝ่ายไม่สามารถตกลงกันได้ให้ใช้ลักษณะไตรภาคี เพื่อเจรจาตกลงกัน	-	-	-
4.8 การบดบังทิศทางลม	- ออกแบบก่อสร้างอาคารโครงการให้มีระยะห่างจากแนวเขตที่ดินให้มากที่สุดไม่น้อยกว่า 6 เมตร ซึ่งเป็นช่องว่างระหว่างอาคารกับพื้นที่ข้างเคียงทำให้ลมพัดผ่านยังพื้นที่ข้างเคียงได้สะดวก	✓	-ปฏิบัติตามมาตรการ	-
4.8 การบดบังทิศทางลม (ต่อ)	- เจ้าของโครงการต้องแจ้งต่ออาคารบ้านพักอาศัยใกล้เคียง หากถูกบดบังทิศทางลม จากตัวอาคารโครงการ ให้สามารถแจ้งหรือหารือกับเจ้าของโครงการ	✓	-จัดตั้งนิติบุคคลอาคารชุดแล้วเป็นเวลา 1 ปี	-  -

ตารางที่ 2-1 ผลการตรวจสอบการปฏิบัติตามมาตรการป้องกันและแก้ไขสิ่งแวดล้อมของโครงการ

องค์ประกอบทางสิ่งแวดล้อมและ คุณค่าต่างๆ	มาตรการป้องกันและแก้ไขผลกระทบสิ่งแวดล้อม	ผลการปฏิบัติตามมาตรการฯ/ปัญหา/อุปสรรค (✓ ดำเนินการแล้ว ✕ ยังไม่ดำเนินการ ⊙ ดำเนินการไม่ครบถ้วน)		
	ในการแก้ไขผลกระทบดังกล่าวได้ ทั้งนี้ให้แจ้งเจ้าของโครงการได้ตั้งแต่เริ่มการก่อสร้างอาคารจนแล้วเสร็จจนถึงภายหลังการจัดตั้งนิคมอุตสาหกรรมแล้วเป็นเวลา 1 ปี			
	- จัดให้มีกล่องรับความคิดเห็นติดตั้งไว้ที่ป้อมยามเพื่อรับเรื่องร้องเรียน หากพบว่ามีเรื่องร้องเรียนต้องดำเนินการแก้ไขปัญหาโดยเร่งด่วน	✓	- มีกล่องรับเรื่องร้องเรียนอยู่ห้องนิติ	- รูปที่ 2.3-38
	- ในกรณีที่ทั้ง 2 ฝ่าย ไม่สามารถตกลงกันได้ให้ใช้ลักษณะไตรภาคี เพื่อเจรจาตกลงร่วมกัน	-	-	-
4.9 แหล่งโบราณสถานและแหล่ง ทรัพยากรธรรมชาติที่ควรค่าแก่การ อนุรักษ์				
4.10 การประเมินความเป็นส่วนตัว ของผู้พักอาศัย	- โครงการออกแบบให้มีพื้นที่จัดสวนบริเวณชั้น 4 ด้านที่ติดกับระเบียงห้องพักปลูกต้นไม้ทรงสูง เช่น โมก ความสูง 1.50 เมตร เพื่อลดผลกระทบด้านความเป็นส่วนตัวของผู้พักอาศัยบริเวณดังกล่าว	✓	- พื้นที่สีเขียวบริเวณชั้น 4 ติดกับระเบียงห้องพักปลูกต้นไม้ทรงสูงตามมาตรการที่ระบุ	- รูปที่ 2.3-1
	- หมั่นรดน้ำต้นไม้และดูแลพื้นที่จัดสวนโดยเฉพาะบริเวณชั้น 4 ให้สวยงามและมีความสมบูรณ์อยู่เสมอ	✓	- ดูแลพื้นที่สีเขียวชั้น 4 ให้สวยงามอยู่เสมอ	- รูปที่ 2.3-2

ตารางที่ 2-1 ผลการตรวจสอบการปฏิบัติตามมาตรการป้องกันและแก้ไขสิ่งแวดล้อมของโครงการ

องค์ประกอบทางสิ่งแวดล้อมและ คุณค่าต่างๆ	มาตรการป้องกันและแก้ไขผลกระทบสิ่งแวดล้อม	ผลการปฏิบัติตามมาตรการฯ/ปัญหา/อุปสรรค (✓ ดำเนินการแล้ว ✗ ยังไม่ดำเนินการ ⊙ ดำเนินการไม่ครบถ้วน)	
	- หากพบว่าต้นไม้ที่ออกแบบไว้สำหรับลดผลกระทบด้านความเป็นส่วนตัวแห้งเหี่ยวหรือตาย ต้องเปลี่ยนต้นไม้ใหม่ทันที	✓ -มีการปลูกต้นไม้ทดแทนต้นไม้ที่ตายไป	-รูปที่ 2.3-2
	- บริเวณด้านหน้าลิฟต์ชั้น 4 กำหนดให้ติดตั้งป้ายบอกทางไปสระว่ายน้ำ ห้องออกกำลังกายและพื้นที่จัดสวนเพื่อป้องกันความสับสนของผู้ใช้บริการ	✓ -ติดตั้งป้ายบอกทางไปสระว่ายน้ำ บริเวณหน้าลิฟต์ชั้น4	-
	- ติดตั้งกล่องวงจรบริเวณพื้นที่ส่วนกลาง ประตูทางเข้า-ออกพื้นที่ดังกล่าว เพื่อความปลอดภัยของผู้พักอาศัยบริเวณชั้น 4	✓ -ติดตั้งกล่องวงจรบริเวณพื้นที่ส่วนกลางเพื่อความปลอดภัยของผู้พักอาศัย	-รูปที่ 2.3-39
4.11 การจัดการสระว่ายน้ำของโครงการ	1.มาตรฐานความสะอาดและความปลอดภัยของการบริการสระว่ายน้ำ - สถานที่ตั้ง ควรห่างจากแหล่งซึ่งอาจทำให้เกิดการปนเปื้อนน้ำในสระว่ายน้ำ เช่น สะพานที่เลี้ยงสัตว์ สถานที่ทิ้งหรือรวบรวมมูลฝอย เป็นต้น โดยโครงการได้จัดสถานที่ตั้งอุปกรณ์ต่างๆ ให้ตรงตามประกาศกระทรวงสาธารณสุขและมีความเข้มแข็งแรงตามหลักวิศวกรรมและสถาปัตยกรรม	✓ -สถานที่ตั้ง ตั้งห่างจากแหล่งปนเปื้อนน้ำในสระว่ายน้ำ	-รูปที่ 2.3-41
4.11 การจัดการสระว่ายน้ำของโครงการ (ต่อ)	- จัดให้มีรั้วหรือกำแพงเพื่อสุขอนามัยและความปลอดภัยของผู้ใช้บริการและเพื่อป้องกันไม่ให้เกิดบุคคลภายนอกที่ไม่ได้รับอนุญาตไปใช้สระว่ายน้ำในช่วงที่ไม่เปิดให้บริการรวมทั้งป้องกันสัตว์เข้ามาในบริเวณสระว่ายน้ำ โดยสระว่ายน้ำของโครงการอยู่	✓ -สระว่ายน้ำของโครงการอยู่บริเวณชั้น 4 และไม่อนุญาตให้บุคคลภายนอกโครงการเข้าใช้บริการ	-รูปที่ 2.3-41

ตารางที่ 2-1 ผลการตรวจสอบการปฏิบัติตามมาตรการป้องกันและแก้ไขสิ่งแวดล้อมของโครงการ

องค์ประกอบทางสิ่งแวดล้อมและ คุณค่าต่างๆ	มาตรการป้องกันและแก้ไขผลกระทบสิ่งแวดล้อม	ผลการปฏิบัติตามมาตรการฯ/ปัญหา/อุปสรรค (✓ ดำเนินการแล้ว ✕ ยังไม่ดำเนินการ ⊙ ดำเนินการไม่ครบถ้วน)	
4.11 การจัดการสระว่ายน้ำของ โครงการ (ต่อ)	บริเวณชั้น 4 และไม่อนุญาตให้บุคคลภายนอกโครงการ เข้าใช้บริการ		
	- สถานที่ตั้งและบริเวณของสระว่ายน้ำ รวมทั้งระบบ สาธารณูปโภคต้องอยู่ในที่น้ำท่วมไม่ถึง พื้นดินแข็งแรง ไม่ทรุดง่าย อยู่ในบริเวณที่มีไฟฟ้า และน้ำประปา เพียงพอ มีทางเข้า-ออกสะดวก โดยโครงการกำหนดให้ สระว่ายน้ำอยู่บริเวณชั้น 4 ของอาคาร		-สถานที่ตั้งและบริเวณของสระว่ายน้ำน้ำท่วมไม่ถึงอยู่ใน บริเวณที่มีไฟฟ้า และน้ำประปาเพียงพอ มีทางเข้า-ออก สะดวก
	<u>2.สระว่ายน้ำและอาคารประกอบ</u> - โครงสร้างสระว่ายน้ำ ควรสร้างด้วยคอนกรีตเสริม เหล็ก หรือวัสดุที่มีความมั่นคงแข็งแรง น้ำซึมผ่านไม่ได้ ผนังเรียบ อยู่ในสภาพดี และทำความสะอาดง่าย	✓	-โครงสร้างสระว่ายน้ำสร้างวัสดุที่มีความมั่นคงแข็งแรงอยู่ สภาพดี และทำความสะอาดง่าย
	- ต้องมีรางระบายน้ำล้นมีฝาปิดรอบสระว่ายน้ำ มี ความกว้าง 30-40 เซนติเมตร ไม่เป็นสนิม แข็งแรง ทำ ความสะอาดง่ายอยู่ในสภาพดี และไม่มีน้ำล้นออกจาก ราง โดยรางระบายน้ำล้นบริเวณขอบสระว่ายน้ำของ โครงการ มีความกว้างประมาณ 60 เซนติเมตร พื้น ผนัง ค.ส.ล. ผิวทำระบบกันซึม กรูด้วยหินบาทลิ พื้น รางน้ำล้นโรยกรวดแม่น้ำ	✓	-รางระบายน้ำล้นมีฝาปิดรอบสระว่ายน้ำ
	- ต้องมีอุปกรณ์ เครื่องมือสำหรับใช้ทำความสะอาด สระว่ายน้ำ ได้แก่ ทongs เหลืองและพลาสติก รวมทั้ง	✓	-มีอุปกรณ์ เครื่องมือสำหรับใช้ทำความสะอาดสระว่ายน้ำ

ตารางที่ 2-1 ผลการตรวจสอบการปฏิบัติตามมาตรการป้องกันและแก้ไขสิ่งแวดล้อมของโครงการ

องค์ประกอบทางสิ่งแวดล้อมและ คุณค่าต่างๆ	มาตรการป้องกันและแก้ไขผลกระทบสิ่งแวดล้อม	ผลการปฏิบัติตามมาตรการฯ/ปัญหา/อุปสรรค (✓ ดำเนินการแล้ว ✕ ยังไม่ดำเนินการ ⊙ ดำเนินการไม่ครบถ้วน)		
4.11 การจัดการสระว่ายน้ำของ โครงการ (ต่อ)	ตะแกรงข้อนวัสดุแขวนลอย เครื่องดูดตะกอน แปร่งขัด สระชนิดลวด โดยโครงการจัดให้มีจำนวน 1 ชุด			
	- ต้องมีที่ว่าง สำหรับใช้เป็นเส้นทางเดินรอบสระว่ายน้ำ น้ำมีความกว้างไม่น้อยกว่า 1.20 เมตร ไม่ลื่น ไม่มีน้ำ ขังทำความสะอาดง่าย โดยโครงการออกแบบให้มีที่ว่าง สำหรับใช้เป็นทางเดินบริเวณสระว่ายน้ำน้ำ มีความกว้าง 2.75 เมตร กระเบื้องลายไม้ ชนิดผิวด้าน ไม่ลื่น ไม่มีน้ำ ขัง และทำความสะอาดง่าย	✓	มีที่ว่าง สำหรับใช้เป็นเส้นทางเดินรอบสระว่ายน้ำ	-รูปที่ 2.3-41
	- กรณีที่สระว่ายน้ำได้มีการใช้ระบบการไหลเวียนน้ำ เป็นระบบสกินเมอร์ ควรต้องมีข้อกำหนดเกี่ยวกับการ ป้องกันอันตรายจากระบบนี้ด้วย	-	-	-
	- ความลึกของน้ำ มีป้ายบอกความลึกหรือเลขบอก ระดับความลึกที่สามารถมองเห็นได้ชัดเจน ในกรณีที่ สระว่ายน้ำนั้นมีความลึกตั้งแต่ 1.50 เมตรขึ้นไป โดยมี ตัวเลขแสดงความลึกเป็นระยะๆ อย่างน้อย 3 ระยะ แต่ทั้งนี้ สระว่ายน้ำของโครงการมีความลึก 1.20 เมตร ดังนั้นจึงไม่ต้องจัดให้มีป้ายบอกความลึก	✓	-มีป้ายบอกความลึกระดับ 1.50 เมตร	รูปที่ 2.3-41
	- ต้องจัดให้มีแสงสว่างเพียงพอทั่วบริเวณสระว่ายน้ำ เพื่อให้มองเห็นได้ชัดเจน ในกรณีที่มีการเปิดใช้สระใน เวลากลางคืน โดยโครงการจัดให้มีแสงสว่างเพียงพอทั้ง ทั้งบริเวณสระว่ายน้ำ ซึ่งติดตั้งดวงโคมส่องสว่างที่ผนัง ภายในสระและตามทางเดินรอบสระ สำหรับให้ มองเห็นได้อย่างชัดเจน	✓	-มีแสงสว่างเพียงพอทั่วบริเวณสระว่ายน้ำ เพื่อให้มองเห็นได้ ชัดเจน	-รูปที่ 2.3-41

ตารางที่ 2-1 ผลการตรวจสอบการปฏิบัติตามมาตรการป้องกันและแก้ไขสิ่งแวดล้อมของโครงการ

องค์ประกอบทางสิ่งแวดล้อมและ คุณค่าต่างๆ	มาตรการป้องกันและแก้ไขผลกระทบสิ่งแวดล้อม	ผลการปฏิบัติตามมาตรการฯ/ปัญหา/อุปสรรค (✓ ดำเนินการแล้ว ✕ ยังไม่ดำเนินการ ⊙ ดำเนินการไม่ครบถ้วน)		
4.11 การจัดการสระว่ายน้ำของ โครงการ (ต่อ)	- อาคารประกอบทำด้วยวัสดุผนังแข็งแรง พื้นเรียบ ไม่ลื่นไม่ดูดซึมน้ำ ทำความสะอาดง่าย พื้นลาดเอียง เล็กน้อยเพื่อการระบายน้ำที่ดี	✓	-อาคารประกอบทำด้วยวัสดุผนังแข็งแรง พื้นเรียบทำ ทำความสะอาดง่าย	-รูปที่ 2.3-41
	- พื้นสระว่ายน้ำของโครงการทำด้วยกระเบื้องเรียบ ชนิดไม่ลื่น และมีการตรวจสอบพื้นที่สระว่ายน้ำเป็น ประจำทุกเดือน	✓	-พื้นสระว่ายน้ำของโครงการทำด้วยกระเบื้องเรียบ ชนิดไม่ ลื่น	-รูปที่ 2.3-41
	- จัดให้มีห้องเปลี่ยนเสื้อผ้า ตู้เก็บสิ่งของ ที่วางหรือเก็บ รองเท้า สำหรับผู้ใช้บริการบริเวณทางเข้าสระว่ายน้ำ และมีจำนวนเพียงพอโดยโครงการจัดให้มีตู้เก็บสิ่งของ แยกชาย-หญิง ซึ่งอยู่ภายในห้องน้ำผู้ชายและห้องน้ำ ผู้หญิงโดยเฉพาะ	✓	-มีห้องเปลี่ยนเสื้อผ้า ตู้เก็บสิ่งของ ที่วางหรือเก็บรองเท้า จำนวนเพียงพอสำหรับผู้ใช้บริการบริเวณทางเข้าสระว่ายน้ำ	-รูปที่ 2.3-41
	- จัดให้มีอ่างล้างมือ บริเวณล้างตัวก่อนลงสระและที่ ล้างเท้า ทางเข้าบริเวณสระว่ายน้ำ และเติมคลอรีนลง ในที่ล้างเท้าเพื่อป้องกันการติดเชื้อ โดยโครงการมี ห้องน้ำบริเวณสระว่ายน้ำ ซึ่งภายในมีอ่างล้างมือ และ จัดให้มีพื้นที่สำหรับล้างตัว และล้างเท้าก่อนลงสระ ว่ายน้ำ บริเวณทางเข้าสระว่ายน้ำ รวมทั้งมีการเติมคลอรีน ลงในที่ล้างเท้าเพื่อป้องกันการติดเชื้อ	✓	-มีที่ล้างตัวและที่ล้างเท้า ก่อนลงสระว่ายน้ำ	-รูปที่ 2.3-41
	- มีการรักษาความสะอาดรอบอาคารประกอบและ พื้นที่โดยรอบอย่างสม่ำเสมอ โดยโครงการจัดให้มี เจ้าหน้าที่ดูแลรักษาความสะอาดบริเวณสระว่ายน้ำ อย่างน้อยวันละ1 ครั้ง หรือตามความเหมาะสม	✓	-มีการรักษาความสะอาดบริเวณโดยรอบสระว่ายน้ำ	-รูปที่ 2.3-41
	- ดูแลมิให้น้ำสัตว์ทุกชนิดเข้าไปในบริเวณสระว่ายน้ำ หรืออาคารประกอบ โดยโครงการมีการติดป้ายห้ามน้ำ	✓	-มีระบุไว้ในกฎระเบียบอย่างชัดเจน	-รูปที่ 2.3-41



ตารางที่ 2-1 ผลการตรวจสอบการปฏิบัติตามมาตรการป้องกันและแก้ไขสิ่งแวดล้อมของโครงการ

องค์ประกอบทางสิ่งแวดล้อมและ คุณค่าต่างๆ	มาตรการป้องกันและแก้ไขผลกระทบสิ่งแวดล้อม	ผลการปฏิบัติตามมาตรการฯ/ปัญหา/อุปสรรค (✓ ดำเนินการแล้ว ✕ ยังไม่ดำเนินการ ⊙ ดำเนินการไม่ครบถ้วน)	
4.11 การจัดการสระว่ายน้ำของ โครงการ (ต่อ)	สัตว์ทุกชนิดเข้าไปในบริเวณสระว่ายน้ำ และบริเวณ ทางเข้าสระว่ายน้ำ รวมทั้งจัดให้มีพนักงานควบคุมดูแล สระว่ายน้ำขณะเปิดให้บริการ		
	<u>3.ข้อปฏิบัติสำหรับผู้ประกอบกิจการ</u> 3.1 จัดให้มีผู้ควบคุมดูแล ซึ่งผ่านการฝึกอบรมการ ดูแลคุณภาพน้ำสระว่ายน้ำตามหลักสุขาภิบาล สิ่งแวดล้อม เพื่อให้มีความรู้เกี่ยวกับการควบคุม คุณภาพน้ำ และการดูแลรักษาสระว่ายน้ำ โดย โครงการจะจัดให้มีผู้ควบคุมดูแลเกี่ยวกับคุณภาพน้ำ และการดูแลรักษาสระว่ายน้ำ จำนวน 1 คน	✓	-จ้างบริษัทด้านนอกตรวจวัดคุณภาพสระว่ายน้ำเดือนละ 1 ครั้ง
	-3.2 ต้องมีเจ้าหน้าที่ประจำสระ (Life guard ) อย่าง น้อย 1 คน ต่อผู้ใช้บริการไม่เกิน 100 คน กรณีที่เกิน 100 คน เศษของ 100 คน ให้คิดเป็น 100 คนและต้อง เป็นผู้ที่มีความชำนาญในการว่ายน้ำและผ่านการอบรม ช่วยชีวิตคนจมน้ำ สามารถให้การปฐมพยาบาลได้ โดย ต้อง อยู่ประจำสระว่ายน้ำตลอดเวลาที่เปิดบริการโดย โครงการจึงต้องให้มีเจ้าหน้าที่ความปลอดภัยประจำ สระ (Life guard ) ทั้งสิ้น 1 คน ตลอดเวลาที่เปิด บริการ	✓	-มีเจ้าหน้าที่ (Life Guard) ประจำสระว่ายน้ำ
	3.3 ต้องมีการจัดการและควบคุมคุณภาพน้ำให้อยู่ใน เกณฑ์มาตรฐาน ดังนี้ - ค่าความเป็นกรด-ด่าง (ph) 7.2-4	✓ - “ ” - “ ”	-มีการจัดการและควบคุมคุณภาพน้ำให้อยู่ในเกณฑ์ตาม มาตรฐาน

ตารางที่ 2-1 ผลการตรวจสอบการปฏิบัติตามมาตรการป้องกันและแก้ไขสิ่งแวดล้อมของโครงการ

องค์ประกอบทางสิ่งแวดล้อมและ คุณค่าต่างๆ	มาตรการป้องกันและแก้ไขผลกระทบสิ่งแวดล้อม	ผลการปฏิบัติตามมาตรการฯ/ปัญหา/อุปสรรค (✓ ดำเนินการแล้ว ✕ ยังไม่ดำเนินการ ⊙ ดำเนินการไม่ครบถ้วน)		
	<ul style="list-style-type: none"> <li>- คลอรีนอิสระ ( Free chlorine) 0.6-1.0 ส่วนในล้านส่วน</li> <li>- คลอรีนที่รวมกับสารอื่น (Combined chlorine) 0.5-1.0 ส่วนในล้านส่วน</li> <li>- ค่าความเป็น กรด-ด่าง (Alkalinity) 80-100 ส่วนในล้านส่วน</li> <li>- ความกระด้าง (Calcium hardness) 250-600 ส่วนในล้านส่วน</li> <li>- กรดไซยานูริก (Cyanuric acid ) 30-60 ส่วนในล้านส่วน</li> <li>- คลอไรด์ ( Chloride ) ไม่เกิน 600 ส่วนในล้านส่วน</li> <li>- แอมโมเนีย (Ammonia ) ไม่เกิน 20 ส่วนในล้านส่วน</li> <li>- ไนเตรท ( Nitrate) ไม่เกิน 50 ส่วนในล้านส่วน</li> <li>- โคลิฟอร์มทั้งหมด ( Total Coliform Bacteria ) น้อยกว่า 10 ต่อ น้ำ 100 มิลลิลิตร โดยวิธีเอ็มพีเอ็น ( Most Probable Numbers) ในอัตราส่วน 100 มิลลิเมตร</li> <li>- ตรวจไม่พบฟิคอลโคลิฟอร์ม ( Fecal coliform)</li> </ul>	<ul style="list-style-type: none"> <li>-</li> <li>-</li> <li>-</li> <li>-</li> <li>-</li> <li>-</li> <li>-</li> <li>-</li> <li>-</li> </ul>	<ul style="list-style-type: none"> <li>“ ”</li> <li>“ ”</li> <li>“ ”</li> <li>“ ”</li> <li>“ ”</li> <li>“ ”</li> <li>“ ”</li> <li>“ ”</li> <li>“ ”</li> </ul>	
	3.4 จัดให้มีการเก็บตัวอย่างเพื่อตรวจวิเคราะห์คุณภาพน้ำ ตามเกณฑ์มาตรฐานดังนี้	✓  -	-ได้เก็บตัวอย่างน้ำเพื่อตรวจวิเคราะห์คุณภาพน้ำ ตามเกณฑ์มาตรฐานที่กำหนด	-รูปที่ 2.3-41

ตารางที่ 2-1 ผลการตรวจสอบการปฏิบัติตามมาตรการป้องกันและแก้ไขสิ่งแวดล้อมของโครงการ

องค์ประกอบทางสิ่งแวดล้อมและ คุณค่าต่างๆ	มาตรการป้องกันและแก้ไขผลกระทบสิ่งแวดล้อม	ผลการปฏิบัติตามมาตรการฯ/ปัญหา/อุปสรรค (✓ ดำเนินการแล้ว ✕ ยังไม่ดำเนินการ ☉ ดำเนินการไม่ครบถ้วน)	
4.11 การจัดการสระว่ายน้ำของ โครงการ (ต่อ)	<ul style="list-style-type: none"> <li>- การเก็บตัวอย่างต้องทำอย่างน้อย 2 จุด โดยเก็บจากส่วนลึกและส่วนตื้น ขณะที่ผู้ใช้สระว่ายน้ำมากที่สุด</li> <li>- ตรวจวิเคราะห์ปริมาณคลอรีนอิสระคงเหลือและค่าความเป็นกรด-ด่าง อย่างน้อยวันละ 2 ครั้ง ก่อนเปิดและหลังปิดบริการ หากมีผู้ใช้บริการเป็นจำนวนมากหรือเป็นวันที่มีแสงแดดจัดควรตรวจสอบปริมาณคลอรีนและค่าความเป็นกรด-ด่างในระหว่างวันด้วยกรณีใช้ชนิดกรดไตรคลอโรไอโซยานูริก ต้องตรวจหาค่ากรดไอยานูริก</li> <li>- ตรวจวิเคราะห์ปริมาณโคลิฟอร์มทั้งหมด (Total Coliform Bacteria ) และ ฟีคัลโคลิฟอร์ม ( Fecal coliform ) อย่างน้อยเดือนละ 1 ครั้ง</li> <li>- ตรวจวิเคราะห์คุณภาพน้ำทางเคมี และชีวภาพตามเกณฑ์มาตรฐานตามที่กำหนดในข้อ 3.3 ครบทุกข้อมูล อย่างน้อยปีละ 1 ครั้ง เพื่อประกอบการพิจารณาขอหรือต่อใบอนุญาต</li> </ul>	<div>-</div> <div>-</div> <div>-</div>	<div>“ ”</div> <div>“ ”</div> <div>“ ”</div>
	3.5 จัดหาเครื่องมือสำหรับตรวจวิเคราะห์คุณภาพน้ำประจำ รวมทั้งการบันทึกผลการตรวจวิเคราะห์ และข้อมูลอื่นที่จำเป็นดังนี้ <ul style="list-style-type: none"> <li>- เครื่องมือที่ใช้ตรวจวิเคราะห์ปริมาณคลอรีนต้องสามารถตรวจวิเคราะห์ได้ในช่วง 0.2-2 ส่วนในล้านส่วน</li> </ul>	✓	-โครงการได้จ้างบริษัทด้านนอกเข้ามาจัดทำการวิเคราะห์คุณภาพน้ำ
			-เอกสารแนบ 3.5-1

ตารางที่ 2-1 ผลการตรวจสอบการปฏิบัติตามมาตรการป้องกันและแก้ไขสิ่งแวดล้อมของโครงการ

องค์ประกอบทางสิ่งแวดล้อมและ คุณค่าต่างๆ	มาตรการป้องกันและแก้ไขผลกระทบสิ่งแวดล้อม	ผลการปฏิบัติตามมาตรการฯ/ปัญหา/อุปสรรค (✓ ดำเนินการแล้ว ✗ ยังไม่ดำเนินการ ⊙ ดำเนินการไม่ครบถ้วน)
4.11 การจัดการสระว่ายน้ำของโครงการ (ต่อ)	<ul style="list-style-type: none"> <li>- เครื่องมือที่ใช้ตรวจวิเคราะห์ค่าความเป็นกรด-ด่าง ต้องสามารถตรวจวัดได้อย่างน้อยช่วง 3-9 และสามารถอ่านค่าได้ช่วงละ 1</li> <li>- มีการบันทึกข้อมูลจำนวนผู้ใช้สระว่ายน้ำในแต่ละวัน และเพศและอายุ ระยะเวลาที่ใช้สระว่ายน้ำ</li> </ul>	
	3.6 ต้องจัดให้มีป้ายแสดงข้อปฏิบัติสำหรับผู้ใช้บริการติดไว้ในบริเวณสระว่ายน้ำ ให้มองเห็นชัดเจน และควรมีข้อความอย่างน้อยดังนี้ <ul style="list-style-type: none"> <li>- ต้องสวมชุดว่ายน้ำที่สะอาด</li> <li>- ต้องชำระล้างร่างกายก่อนลงสระทุกครั้ง</li> <li>- ผู้ที่เป็นโรคตาแดง โรคผิวหนัง เป็นหวัด หู น้ำหนัก หรือโรคติดต่ออื่นๆ ห้ามลงเล่นน้ำในสระว่ายน้ำ</li> <li>- ห้ามนำสัตว์เลี้ยงเข้ามาในบริเวณสระว่ายน้ำ</li> <li>- ห้ามปัสสาวะ หรือบ้วนน้ำลาย หรือส่งน้ำมูลลงสระว่ายน้ำ</li> <li>- ห้ามทำสระว่ายน้ำสกปรก</li> <li>- จำนวนผู้ให้บริการมากที่สุด ที่สระว่ายน้ำสามารถรองรับได้</li> <li>- วิธีปฐมพยาบาลช่วยคนจมน้ำโครงการจัดให้มีป้ายแสดงข้อปฏิบัติสำหรับผู้บริการสระว่ายน้ำติดไว้ บริเวณสระว่ายน้ำ ในบริเวณที่มองเห็นชัดเจน และมีข้อความตามที่กำหนด</li> </ul>	<div style="display: flex; align-items: center;"> <span style="margin-right: 10px;">✓</span> <div>             --มีกฎระเบียบติดไว้อย่างชัดเจน เกี่ยวกับข้อห้ามและการปฏิบัติตัวเมื่อเข้ามาใช้สระว่ายน้ำ           </div> <div style="margin-left: auto; text-align: right;">-รูปที่ 2.3-41</div> </div> <div style="display: flex; align-items: center; margin-top: 10px;"> <span style="margin-right: 10px;">-</span> <div>"</div> <div style="margin-left: auto; text-align: right;">-</div> </div> <div style="display: flex; align-items: center; margin-top: 10px;"> <span style="margin-right: 10px;">-</span> <div>"</div> <div style="margin-left: auto; text-align: right;">-</div> </div> <div style="display: flex; align-items: center; margin-top: 10px;"> <span style="margin-right: 10px;">-</span> <div>"</div> <div style="margin-left: auto; text-align: right;">-</div> </div> <div style="display: flex; align-items: center; margin-top: 10px;"> <span style="margin-right: 10px;">-</span> <div>"</div> <div style="margin-left: auto; text-align: right;">-</div> </div> <div style="display: flex; align-items: center; margin-top: 10px;"> <span style="margin-right: 10px;">-</span> <div>"</div> <div style="margin-left: auto; text-align: right;">-</div> </div> <div style="display: flex; align-items: center; margin-top: 10px;"> <span style="margin-right: 10px;">✓</span> <div>             -มีวิธีการปฐมพยาบาลเบื้องต้นติดไว้ที่บริเวณสระว่ายน้ำ           </div> <div style="margin-left: auto; text-align: right;">-รูปที่ 2.3-41</div> </div>

ตารางที่ 2-1 ผลการตรวจสอบการปฏิบัติตามมาตรการป้องกันและแก้ไขสิ่งแวดล้อมของโครงการ

องค์ประกอบทางสิ่งแวดล้อมและ คุณค่าต่างๆ	มาตรการป้องกันและแก้ไขผลกระทบสิ่งแวดล้อม	ผลการปฏิบัติตามมาตรการฯ/ปัญหา/อุปสรรค (✓ ดำเนินการแล้ว ✕ ยังไม่ดำเนินการ ⊙ ดำเนินการไม่ครบถ้วน)	
4.11 การจัดการสระว่ายน้ำของ โครงการ (ต่อ)	-โครงการจะจัดเจ้าหน้าที่ดูแลบำรุงรักษาเครื่อง กรองน้ำตามระยะเวลาที่สมควรที่ระบุในคู่มือการใช้ งานเพื่อให้เครื่องกรองน้ำสามารถทำงานได้เต็ม ประสิทธิภาพ	✓ -มีเจ้าหน้าที่ดูแลบำรุงรักษาเครื่องกรองน้ำตามระยะเวลาที่ กำหนด	-
	4. การจัดการเกี่ยวกับสารเคมี - สถานที่เก็บสารเคมี ต้องมีป้ายระบุ “สถานที่เก็บ สารเคมีอันตราย” - สารเคมีที่ใช้ต้องมีฉลากระบุชื่อสารเคมี ส่วนผสมหรือ ส่วนประกอบที่เป็นอันตรายวิธีการใช้และวิธีการ ปฐมพยาบาลในกรณีฉุกเฉิน หรือตามที่กฎหมายอื่น กำหนด - ในการใช้สารเคมีต้องปฏิบัติตามที่ระบุไว้ในฉลาก และมาน้ำสารเคมีหมดอายุมาใช้ในกรณีที่ไม่มียระบบ การเติมสารเคมีแบบอัตโนมัติให้เติมสารเคมีลงในสระ ว่ายน้ำในขณะที่ปิดบริการแล้ว - สถานที่ทำงานที่เกี่ยวข้องกับการใช้สารเคมี ต้องมี แสงสว่างเพียงพอ เพื่อป้องกันการเกิดอุบัติเหตุอัน เนื่องมาจากพนักงานไม่สามารถมองเห็นสิ่งต่างๆ ได้อ อย่างชัดเจนค่ามาตรฐานแสงสว่างในบริเวณต่างๆ เป็น ดังนี้ - ห้องสูบจ่ายสารเคมีไม่น้อยกว่า 100 ลักซ์ - ห้องเครื่องกรองน้ำไม่น้อยกว่า 50 ลักซ์ - ห้องหรือสถานที่เก็บสารเคมีไม่น้อยกว่า 50 ลักซ์	✓ -ติดป้ายระบุ สถานที่เก็บสารเคมีอันตราย ✓ -สารเคมีที่ใช้มีฉลากระบุชื่อสารเคมี ✓ -ในการใช้สารเคมีปฏิบัติตามที่ระบุไว้ในฉลาก ✓ -สถานที่เก็บสารเคมีมีแสงสว่างเพียงพอ	-รูปที่ 2.3-41 -รูปที่ 2.3-41 -รูปที่ 2.3-41 -รูปที่ 2.3-41
		- -	-
		- -	-
		- -	-

ตารางที่ 2-1 ผลการตรวจสอบการปฏิบัติตามมาตรการป้องกันและแก้ไขสิ่งแวดล้อมของโครงการ

องค์ประกอบทางสิ่งแวดล้อมและ คุณค่าต่างๆ	มาตรการป้องกันและแก้ไขผลกระทบสิ่งแวดล้อม	ผลการปฏิบัติตามมาตรการฯ/ปัญหา/อุปสรรค (✓ ดำเนินการแล้ว ✕ ยังไม่ดำเนินการ ⊙ ดำเนินการไม่ครบถ้วน)		
4.11 การจัดการสระว่ายน้ำของ โครงการ (ต่อ)	<ul style="list-style-type: none"> <li>- ห้ามสูบบุหรี่ ดื่มสุราหรือรับประทานอาหารในห้องจัดเก็บสารเคมี</li> <li>- ดูแลความสะอาดอย่างสม่ำเสมอ หากมีสารเคมีหก รั่วไหล ต้องทำความสะอาดทันที</li> </ul>	-	-	-
	5. การจัดการสิ่งปฏิกูล น้ำเสีย และมูลฝอย 5.1 จัดให้มีห้องน้ำ ห้องส้วม และการบำบัดสิ่งปฏิกูลดังนี้ <ul style="list-style-type: none"> <li>- จัดให้มีห้องน้ำ ห้องส้วมแยกจากกัน โดยมีแบบและจำนวนตามที่กฎหมายกำหนดในกฎหมายว่าด้วยการควบคุมอาคารและกฎหมายอื่นที่เกี่ยวข้อง</li> <li>- ลักษณะของห้องส้วม การบำบัด และการกำจัดสิ่งปฏิกูลต้องถูกต้องตามหลักสุขาภิบาล</li> <li>- ต้องดูแลรักษาความสะอาดของห้องน้ำและห้องส้วมเป็นประจำทุกวันที่เปิดให้บริการ</li> <li>- ภายในห้องน้ำควรมีวัสดุอุปกรณ์ตามความจำเป็นและเหมาะสม</li> </ul>	✓	- มีห้องน้ำ ห้องส้วมและการบำบัดสิ่งปฏิกูล	- รูปที่ 2.3-41
		✓	- มีห้องน้ำ ห้องส้วมแยกจากกัน	- รูปที่ 2.3-41
		✓	- ห้องส้วม การบำบัด และการกำจัดสิ่งปฏิกูลต้องถูกต้องตามหลักสุขาภิบาล	- รูปที่ 2.3-41
		✓	- มีการดูแลรักษาความสะอาดของห้องน้ำและห้องส้วมเป็นประจำทุกวัน	- รูปที่ 2.3-41
		✓	- ในห้องน้ำมีวัสดุอุปกรณ์ตามความจำเป็นและเหมาะสม	
	5.2 มีการบำบัดน้ำเสียให้มีคุณภาพได้มาตรฐานก่อนการระบายสู่ท่อระบายน้ำสาธารณะ ซึ่งส่วนประกอบของระบบการจัดการน้ำเสียประกอบด้วย <ul style="list-style-type: none"> <li>- ตะแกรงดักมูลฝอย สำหรับดักเศษมูลฝอยจากน้ำเสีย</li> <li>- ระบบรวบรวมน้ำเสีย น้ำจากส่วนต่างๆ ของอาคารไหลมารวมกันที่ถังรวบรวมน้ำเพื่อรอการบำบัดน้ำที่ล้นออกจากบ่อรวบรวมนี้จะไหลเข้าสู่การบำบัด</li> </ul>	✓	- มีตะแกรงดักมูลฝอย สำหรับเศษมูลฝอยจากน้ำเสีย	- รูปที่ 2.3-3
		✓	- ระบบรวมน้ำเสียจากส่วนต่างๆ ของอาคารไหลมารวมกันที่ถังรวบรวมน้ำเพื่อรอการบำบัด	- รูปที่ 2.3-3

ตารางที่ 2-1 ผลการตรวจสอบการปฏิบัติตามมาตรการป้องกันและแก้ไขสิ่งแวดล้อมของโครงการ

องค์ประกอบทางสิ่งแวดล้อมและคุณค่าต่างๆ	มาตรการป้องกันและแก้ไขผลกระทบสิ่งแวดล้อม	ผลการปฏิบัติตามมาตรการฯ/ปัญหา/อุปสรรค (✓ ดำเนินการแล้ว ✗ ยังไม่ดำเนินการ ⊙ ดำเนินการไม่ครบถ้วน)		
4.11 การจัดการสวะน้ำของโครงการ (ต่อ)	- ระบบบำบัดน้ำเสียต้องมีวิธีการบำบัดน้ำเสียที่เหมาะสม ไม่ก่อให้เกิดเหตุเดือดร้อนรำคาญและเป็นอันตรายต่อสุขภาพของชุมชน - รางระบายน้ำทิ้ง รางหรือท่อสำหรับระบายน้ำทิ้งควรมีตะแกรงปิดรางเพื่อกรองเศษผงต่างๆ และป้องกันหนูออก จากนั้นทางเปิดของท่อระบายน้ำออกสู่ท่อสาธารณะควรมีตะแกรงปิดเพื่อป้องกันหนูด้วย	✓	-ระบบบำบัดน้ำเสียต้องมีวิธีการบำบัดน้ำเสียที่เหมาะสม ไม่ก่อให้เกิดเหตุเดือดร้อนรำคาญและเป็นอันตรายต่อสุขภาพ  -รางระบายน้ำทิ้งตะแกรงปิดรางเพื่อกรองเศษผงต่างๆ และป้องกันหนูออกจากนี้ทางเปิดของท่อระบายน้ำ	-รูปที่ 2.3-3  -รูปที่ 2.3-3
	5.3 จัดให้มีการจัดการมูลฝอยดังนี้ - มีการคัดแยกมูลฝอย และมีภาชนะรองรับมูลฝอยแยกตามประเภท - มีภาชนะรองรับมูลฝอยที่เพียงพอตามหลักสุขาภิบาล - ล้างทำความสะอาดภาชนะรองรับมูลฝอยและบริเวณที่วางภาชนะอยู่เสมอ - รวบรวมมูลฝอยจากภาชนะรองรับมูลฝอยไปยังที่พักมูลฝอยรวม หรือนำไปกำจัดทุกวันโดยเฉพามูลฝอยแยกตามประเภท - กำจัดมูลฝอยด้วยวิธีที่ถูกต้องตามหลักสุขาภิบาล และเป็นไปตามข้อกำหนดท้องถิ่น - ดูแลมิให้เกิดการทิ้งมูลฝอยเกลื่อนกลาดภายในสถานประกอบกิจการและบริเวณโดยรอบ	✓ ✓ ✓ ✓ ✓ ✓	-มีการคัดแยกมูลฝอย และมีภาชนะรองรับมูลฝอยแยกตามประเภท -มีภาชนะรองรับมูลฝอยที่เพียงพอตามหลักสุขาภิบาล -ล้างทำความสะอาดภาชนะรองรับมูลฝอยและบริเวณที่วางภาชนะอยู่เสมอ -รวบรวมมูลฝอยจากภาชนะรองรับมูลฝอยไปยังที่พักมูลฝอยรวม -กำจัดมูลฝอยด้วยวิธีที่ถูกต้องตามหลักสุขาภิบาล และเป็นไปตามข้อกำหนดท้องถิ่น -ดูแลมิให้เกิดการทิ้งมูลฝอยเกลื่อนกลาดภายในสถานประกอบกิจการ	-รูปที่ 2.3-17 -รูปที่ 2.3-17 -รูปที่ 2.3-17 -รูปที่ 2.3-17 -รูปที่ 2.3-17 -รูปที่ 2.3-17
	6.การสุขาภิบาลอาหาร และน้ำดื่ม - ในกรณีมีการจำหน่ายอาหาร ต้องปฏิบัติตามหลักสุขาภิบาลอาหาร และตามข้อกำหนดของท้องถิ่น	-	ไม่มีการจำหน่ายอาหาร	-

ตารางที่ 2-1 ผลการตรวจสอบการปฏิบัติตามมาตรการป้องกันและแก้ไขสิ่งแวดล้อมของโครงการ

องค์ประกอบทางสิ่งแวดล้อมและคุณค่าต่างๆ	มาตรการป้องกันและแก้ไขผลกระทบสิ่งแวดล้อม	ผลการปฏิบัติตามมาตรการฯ/ปัญหา/อุปสรรค (✓ ดำเนินการแล้ว ✕ ยังไม่ดำเนินการ ⊙ ดำเนินการไม่ครบถ้วน)		
	<ul style="list-style-type: none"><li>- ต้องมีน้ำดื่มที่ได้คุณภาพมาตรฐานน้ำดื่มไว้บริการอย่างเพียงพอ</li><li>- ลักษณะการนำน้ำดื่ม ต้องไม่ก่อให้เกิดความสกปรกหรือการปนเปื้อน เช่น ใช้ระบบน้ำกด ใช้แก้วส่วนตัว ใช้แก้วกระดาษที่ใช้ครั้งเดียวแล้วทิ้ง และใช้แก้วส่วนกลางที่ใช้ดื่มเพียงครั้งเดียว แล้วนำไปทำความสะอาดก่อนนำกลับมาใช้ใหม่ เป็นต้น ทั้งนี้ให้จัดทำป้ายหรือข้อความ การปฏิบัติไว้ด้วย</li></ul>	<ul style="list-style-type: none"><li>-</li><li>-</li></ul>	<ul style="list-style-type: none"><li>-ไม่มีน้ำดื่มไว้บริการ</li><li>-ไม่มีน้ำดื่มไว้บริการ</li></ul>	<ul style="list-style-type: none"><li>-</li><li>-</li></ul>
	<p>7. การป้องกันควบคุมสัตว์และแมลงนำโรค</p> <ul style="list-style-type: none"><li>- ภายในสถานประกอบกิจการไม่ควรมีหนู แมลงวัน และแมลงสาบ</li><li>- ต้องมีการป้องกัน ควบคุม กำจัดสัตว์และแมลงนำโรคโดยเฉพาะหนู แมลงวัน และแมลงสาบอย่างถูกต้องตามหลักสุขาภิบาล</li></ul>	✓  <		



ตารางที่ 2-1 ผลการตรวจสอบการปฏิบัติตามมาตรการป้องกันและแก้ไขสิ่งแวดล้อมของโครงการ

องค์ประกอบทางสิ่งแวดล้อมและ คุณค่าต่างๆ	มาตรการป้องกันและแก้ไขผลกระทบสิ่งแวดล้อม	ผลการปฏิบัติตามมาตรการฯ/ปัญหา/อุปสรรค (✓ ดำเนินการแล้ว ✕ ยังไม่ดำเนินการ ⊙ ดำเนินการไม่ครบถ้วน)	
4.11 การจัดการสระว่ายน้ำของ โครงการ (ต่อ)	- ไม่ช่วยชีวิต หรือวัตถุอื่นใด มีความยาวไม่น้อยกว่า 3.5 เมตร น้ำหนักเบา อย่างน้อย 1 อัน และต้องวางไว้ ปลายคู่อันหนึ่งของสระว่ายน้ำ	✓ -ไม่มีช่วยชีวิต	-รูปที่ 2.3-41
	- เครื่องช่วยหายใจ สำหรับผู้ใหญ่ และสำหรับเด็ก อย่างละ 1 ชุด	✓ -มีเครื่องช่วยชีวิต	-รูปที่ 2.3-41
	- ห้องปฐมพยาบาล พร้อมชุดปฐมพยาบาลที่พร้อม ใช้งานได้ตลอดเวลาไว้ประจำสระว่ายน้ำ และอยู่ใน บริเวณที่ใกล้ที่สุด	✓ -มีห้องปฐมพยาบาล พร้อมชุดปฐมพยาบาลที่บริเวณห้อง ออกกำลังกาย	-รูปที่ 2.3-41
	- มีอุปกรณ์สื่อสารที่สามารถติดต่อบุคคลหรือสถาน สำคัญๆ เช่นตรงพยาบาล และสถานีตำรวจ เพื่อขอ ความช่วยเหลือเมื่อเกิดเหตุฉุกเฉินต่างๆ เช่นเพลิงไหม้ หรือมีคนจมน้ำ และต้องปิดประกาศหมายเลขโทรศัพท์ ของสถานที่ดังกล่าว ไว้ในที่เห็นได้ชัดเจนและเป็น ข้อมูลปัจจุบันอยู่เสมอ	✓ -มีอุปกรณ์สื่อสารที่ห้องนิทรรศการเกิดเหตุฉุกเฉิน	-รูปที่ 2.3-41
	9. เหนือรัศยา - มีการควบคุมมิให้เกิดเหตุรัศยา ซึ่งมาจากกิจกรรม การดำเนินการต่างๆ <u>มาตรการด้านการป้องกันผลกระทบด้านอุบัติเหตุจาก เศษกระเบื้องของพื้นสระว่ายน้ำ การลื่นล้ม และการ จมน้ำบริเวณสระว่ายน้ำ</u>	✓ -ได้ควบคุมมิให้เกิดเหตุรัศยาซึ่งมาจากกิจกรรมต่างๆ	-
	- กำหนดให้มีการใช้วัสดุกันลื่นโดยรอบบริเวณสระว่ายน้ำ และกำหนดให้ใช้กระเบื้องเรียบ ชนิดไม่ลื่นบริเวณ พื้นของสระว่ายน้ำ	✓ -โดยรอบบริเวณสระว่ายน้ำและพื้นสระว่ายน้ำใช้วัสดุกันลื่น	-รูปที่ 2.3-41

ตารางที่ 2-1 ผลการตรวจสอบการปฏิบัติตามมาตรการป้องกันและแก้ไขสิ่งแวดล้อมของโครงการ

องค์ประกอบทางสิ่งแวดล้อมและ คุณค่าต่างๆ	มาตรการป้องกันและแก้ไขผลกระทบสิ่งแวดล้อม	ผลการปฏิบัติตามมาตรการฯ/ปัญหา/อุปสรรค (✓ ดำเนินการแล้ว ✗ ยังไม่ดำเนินการ ⊙ ดำเนินการไม่ครบถ้วน)	
4.11 การจัดการสระว่ายน้ำของ โครงการ (ต่อ)	- ตรวจสอบสภาพของกระเบื้องพื้นสระว่ายน้ำเป็นประจำทุกวัน ถ้าพบว่าการแตกหัก ชำรุดต้องรีบดำเนินการเปลี่ยนโดยทันที	✓ -ได้ตรวจสอบสภาพกระเบื้องพื้นสระว่ายน้ำเป็นประจำ	-รูปที่ 2.3-41
4.12 การประเมินผลกระทบด้าน สุขภาพ			
- การรับบริการด้านสาธารณสุข - สุขภาพอนามัยของผู้อยู่อาศัย ภายในโครงการ - ด้านสุขภาพ (1.) ไร้ระบบทางเดินหายใจ	1. กำหนดให้รถวิ่งในโครงการใช้ความเร็วไม่เกิน 30 กิโลเมตร โดยบริเวณด้านหน้าของทางเข้า-ออกโครงการ กำหนดให้มีป้ายที่เขียนด้วยข้อความ “ใช้ความเร็วไม่เกิน 30 กิโลเมตร/ต่อชั่วโมง” และ “ห้ามสตาร์ทเครื่องยนต์ทิ้งไว้” 2. ดูแลสภาพถนนภายในโครงการให้สะอาดเพื่อป้องกันการฟุ้งกระจายของฝุ่นละอองอันเนื่องมาจากการใช้ถนน 3. จัดระบบจราจรภายในโครงการให้เหมาะสมกับสภาพการจราจรภายนอก และจัดให้มีเจ้าหน้าที่อำนวยความสะดวก บริเวณทาง-ออก โดยเฉพาะชั่วโมงเร่งด่วนเพื่อลดการระบายมลสารทางอากาศจากจราจร	✓ -กำหนดความเร็วในโครงการความเร็วไม่เกิน 30 กิโลเมตร  ✓ -ดูแลสภาพถนนภายในโครงการให้สะอาดอยู่เสมอ  ✓ -มีเจ้าหน้าที่รักษาความปลอดภัยดูแลอำนวยความสะดวกระบบจราจรภายในโครงการ	-รูปที่ 2.3-9  -รูปที่ 2.3-9  -รูปที่ 2.3-9

ตารางที่ 2-1 ผลการตรวจสอบการปฏิบัติตามมาตรการป้องกันและแก้ไขสิ่งแวดล้อมของโครงการ

องค์ประกอบทางสิ่งแวดล้อมและ คุณค่าต่างๆ	มาตรการป้องกันและแก้ไขผลกระทบสิ่งแวดล้อม	ผลการปฏิบัติตามมาตรการฯ/ปัญหา/อุปสรรค (✓ ดำเนินการแล้ว ✕ ยังไม่ดำเนินการ ⊙ ดำเนินการไม่ครบถ้วน)	
- ผลกระทบต่อสุขภาพจิต	1. จัดให้มีพื้นที่สีเขียวบริเวณพื้นที่ว่าง โดยเฉพาะชนิดพันธุ์ที่มีอัตราการสังเคราะห์แสงสูง เพื่อช่วยดูดซับก๊าซคาร์บอนไดออกไซด์และสร้างความร่มรื่น	✓ - มีพื้นที่สีเขียวเพียงพอ เพื่อช่วยดูดซับก๊าซคาร์บอนไดออกไซด์และสร้างความร่มรื่น	-รูปที่ 2.3-1
- ผลกระทบต่อสังคม	1. จัดให้มีพื้นที่สีเขียวภายในโครงการ เพื่อช่วยในการลดการฟุ้งกระจายของฝุ่นละออง และช่วยดูดซับมลพิษมลพิษที่เกิดจากยานพาหนะที่เข้า-ออกโครงการ 2. ติดป้ายประชาสัมพันธ์ภายในโครงการ ให้ล้างแอร์เป็นประจำสม่ำเสมอพร้อมระบุเบอร์ติดต่อช่างซ่อม/ล้างแอร์ เพื่ออำนวยความสะดวกผู้พักอาศัยในโครงการ	✓ มีพื้นที่สีเขียวเพียงพอในการช่วยดูดซับมลพิษและลดการฟุ้งกระจายของละอองฝุ่น ✓ -ติดป้ายประชาสัมพันธ์ไว้ภายในอาคาร	-รูปที่ 2.3-1 -รูปที่ 2.3-5
(2.) โรคเกี่ยวกับระบบการได้ยิน - ผลกระทบต่อสุขภาพกาย	1. จำกัดความเร็วรถเมื่อเข้าสู่พื้นที่โครงการให้มีความเร็วไม่เกิน 30 กิโลเมตร/ต่อชั่วโมง 2. กำหนดกฎระเบียบการห้ามส่งเสียงดังในยามวิกาลไว้ในกฎระเบียบของนิติบุคคลอาคารชุด 3. กำหนดให้มีสัญญาณ ชะลอความเร็วของรถบนถนนภายในโครงการ เพื่อชะลอความเร็วรถ และลดเสียงจากการแล่นรถ 4. รักษาสภาพธรรมชาติและดูแลต้นไม้ในโครงการให้ดีอยู่เสมอ เพื่อช่วยเป็นแนวกันเสียงจากภายนอกได้ 5. ติดตั้งป้ายห้ามเร่งเครื่องยนต์ไว้บริเวณที่จอดรถและทางวิ่งภายในโครงการให้เห็นอย่างชัดเจน 6. ตรวจสอบอุปกรณ์เครื่องใช้ไฟฟ้าและเครื่องจักร เช่น ปั๊มน้ำ เครื่องปรับอากาศ เป็นต้น ให้มีประสิทธิภาพที่ดี	✓ -จำกัดความเร็วรถไม่เกิน 30 กิโลเมตร/ต่อชั่วโมง ✓ -มีกฎระเบียบระบุไว้อย่างชัดเจน ✓ -มีสัญญาณเพื่อชะลอความเร็วรถด้านทางเข้าโครงการ ✓ -ดูแลรักษาสภาพธรรมชาติและดูแลต้นไม้ในโครงการให้ดีอยู่เสมอ ✓ -ติดตั้งป้ายห้ามเร่งเครื่องยนต์ไว้บริเวณที่จอดรถ	รูปที่ 2.3-9 -รูปที่ 2.3-6 -รูปที่ 2.3-9 -รูปที่ 2.3-1 -รูปที่ 2.3-9 -รูปที่ 2.3-12

ตารางที่ 2-1 ผลการตรวจสอบการปฏิบัติตามมาตรการป้องกันและแก้ไขสิ่งแวดล้อมของโครงการ

องค์ประกอบทางสิ่งแวดล้อมและ คุณค่าต่างๆ	มาตรการป้องกันและแก้ไขผลกระทบสิ่งแวดล้อม	ผลการปฏิบัติตามมาตรการฯ/ปัญหา/อุปสรรค (✓ ดำเนินการแล้ว ✗ ยังไม่ดำเนินการ ⊙ ดำเนินการไม่ครบถ้วน)	
	อยู่เสมอ เพื่อป้องกันเสียงดังจากการทำงานที่ขาดประสิทธิภาพ		-ตรวจสอบอุปกรณ์เครื่องใช้ไฟฟ้าและเครื่องจักรให้มีสภาพดีอยู่เสมอ
- ผลกระทบต่อสุขภาพจิต	1. กำหนดกฎระเบียบการห้ามส่งเสียงดังในนามวิกาลไว้ในกฎระเบียบของนิติบุคคลอาคารชุด 2. รักษาสภาพธรรมชาติและดูแลต้นไม้ในโครงการให้ดีอยู่เสมอ	✓	-มีกฎระเบียบระบุไว้อย่างชัดเจน
(3.) มูลฝอยและน้ำเสีย	<u>มูลฝอย</u> 1.รณรงค์ให้ผู้พักอาศัยในโครงการมีการคัดแยกขยะมูลฝอยก่อนทิ้งเพื่อลดปริมาณมูลฝอยที่จะนำไปกำจัดโดยการติดประกาศเอกสารรณรงค์เผยแพร่ การคัดแยกประเภทมูลฝอยไว้บริเวณบอร์ตประชาสัมพันธ์บริเวณหน้าลิฟต์ แต่ละชั้นของอาคาร	✓	-รณรงค์ให้ผู้พักอาศัยคัดแยกขยะมูลฝอยก่อนทิ้ง
(3.) มูลฝอยและน้ำเสีย (ต่อ)	2.โครงการจัดให้มีถังมูลฝอยในแต่ละชั้นอยู่ที่บริเวณห้องพักขยะมูลฝอยแต่ละชั้น โดยจัดให้มีถังรองรับมูลฝอยจำนวน 4 ถัง แยกมูลฝอยแต่ละประเภทอย่างชัดเจน	✓	-มีห้องพักขยะมูลฝอยตามชั้นโดยจัดให้มีถังรองรับมูลฝอย
	3. อาคารพักมูลฝอยรวมของโครงการตั้งอยู่บริเวณชั้น 1 ด้านทิศเหนือของโครงการ โดยแบ่งเป็นห้องพักมูลฝอยแห้งและห้องพักมูลฝอยเปียกแยกกันอย่างชัดเจน	✓	-อาคารพักมูลฝอยรวมของโครงการแบ่งเป็นห้องพักมูลฝอยแห้งและห้องพักมูลฝอยเปียกแยกกันอย่างชัดเจน
	<u>น้ำเสีย</u> 1.รณรงค์ให้ผู้พักอาศัยในโครงการมีการคัดแยกมูลฝอยก่อนทิ้งเพื่อลดปริมาณมูลฝอยที่จะนำไปกำจัด โดยการ	✓	-รณรงค์ให้ผู้พักอาศัยคัดแยกขยะมูลฝอยก่อนทิ้ง

ตารางที่ 2-1 ผลการตรวจสอบการปฏิบัติตามมาตรการป้องกันและแก้ไขสิ่งแวดล้อมของโครงการ

องค์ประกอบทางสิ่งแวดล้อมและ คุณค่าต่างๆ	มาตรการป้องกันและแก้ไขผลกระทบสิ่งแวดล้อม	ผลการปฏิบัติตามมาตรการฯ/ปัญหา/อุปสรรค (✓ ดำเนินการแล้ว ✗ ยังไม่ดำเนินการ ⊙ ดำเนินการไม่ครบถ้วน)	
(3.) มูลฝอยและน้ำเสีย (ต่อ)	ติดประกาศเอกสารรณรงค์เผยแพร่ การคัดแยกประเภทมูลฝอยบริเวณบอร์ตประชาสัมพันธ์บริเวณหน้าลิฟต์แต่ละชั้นของอาคาร		
	2 โครงการจัดให้มีถังมูลฝอยในแต่ละชั้นอยู่ที่บริเวณห้องพักมูลฝอยประจำชั้น โดยจัดให้มีถังรองรับมูลฝอยจำนวน 4 ถัง แยกมูลฝอยแต่ละประเภทอย่างชัดเจน 3.อาคารพักมูลฝอยรวมของโครงการตั้งอยู่บริเวณชั้น 1 ด้านทิศเหนือของโครงการ โดยแบ่งเป็นห้องพักมูลฝอยแห้งและห้องพักมูลฝอยเปียกแยกกันอย่างชัดเจน	✓	-มีห้องพักขยะมูลฝอยตามชั้นโดยจัดให้มีถังรองรับมูลฝอย
	<u>น้ำเสีย</u> 1.จัดให้มีการติดตั้งระบบบำบัดน้ำเสียสำหรับประกอบด้วย ถังดักไขมัน ส่วนแยกกากตะกอน ส่วนเติมอากาศ และส่วนตะกอน โดอนน้ำทิ้งที่ออกจากระบบบำบัดฯ ต้องมีค่า BOD ไม่เกิน 30 มิลลิกรัม/ลิตร ก่อนระบายออกสู่ท่อระบายน้ำบริเวณริมถนนสาธารณะหน้าโครงการ	✓	-ติดตั้งระบบบำบัดน้ำเสียตามมาตรการที่กำหนด
	2.จัดให้มีการกำจัดไขมันออกจากถังดักไขมันของระบบบำบัดน้ำเสียแต่ละอาคารทุกวัน โดยการตักไขมันนำไปตากให้แห้ง แล้วใส่ถุงพลาสติกสีดำ นำไปทิ้งรวมที่ห้องพักมูลฝอยรวม	✓	-มีการกำจัดไขมันออกจากถังดักไขมันของระบบบำบัดน้ำเสียแต่ละอาคาร แล้วนำไปทิ้งรวมที่ห้องพักมูลฝอยรวม
	1.ติดตามประสานงานเทศบาลนครเจ้าพระยาสุรศักดิ์ให้เข้ามาเก็บขยะมูลฝอยจากโครงการอย่างสม่ำเสมอ ไม่ให้มีการตกค้าง	✓	-ติดต่อประสานงานเทศบาลนครเจ้าพระยาสุรศักดิ์ให้เข้ามาเก็บขยะมูลฝอยอย่างสม่ำเสมอ

ตารางที่ 2-1 ผลการตรวจสอบการปฏิบัติตามมาตรการป้องกันและแก้ไขสิ่งแวดล้อมของโครงการ

องค์ประกอบทางสิ่งแวดล้อมและ คุณค่าต่างๆ	มาตรการป้องกันและแก้ไขผลกระทบสิ่งแวดล้อม	ผลการปฏิบัติตามมาตรการฯ/ปัญหา/อุปสรรค (✓ ดำเนินการแล้ว ✗ ยังไม่ดำเนินการ ⊙ ดำเนินการไม่ครบถ้วน)		
	2.จัดให้มีกล่องรับฟังความคิดเห็นติดตั้งไว้ที่ป้อมยามเพื่อรับเรื่องร้องเรียน หากพบว่ามีเรื่องร้องเรียนต้องดำเนินการแก้ไขปัญหาทันที	✓	-มีกล่องรับเรื่องร้องเรียนติดตั้งไว้ที่ป้อมยาม	-รูปที่ 2.3-38
4.อุบัติเหตุ	1. ออกแบบก่อสร้างให้เป็นไปตามมาตรฐานและเลือกใช้วัสดุที่เหมาะสม เพื่อป้องกันอุบัติเหตุ เช่น ควรทำราวจับบันได มีแถบกันลื่นที่บันไดแต่ละขั้น	✓	การออกแบบก่อสร้างให้เป็นไปตามมาตรฐานและเลือกใช้วัสดุที่เหมาะสม เพื่อป้องกันอุบัติเหตุ	-รูปที่ 2.3-7
	2.จัดให้แสงสว่างเพียงพอที่บันได ทางเดินรวมถึงภายในห้องพักอาศัย	✓	-มีแสงสว่างเพียงพอที่บันได	-รูปที่ 2.3-28
	3. จัดให้มีพนักงานคอยดูแลความสะอาดและเป็นระเบียบเรียบร้อยบริเวณทางเดินภายในอาคาร และบันไดแต่ละแห่ง ไม่ให้เปียกน้ำ หรือมีสิ่งกีดขวาง	✓	-มีพนักงานคอยดูแลทำความสะอาดเรียบร้อยภายในอาคาร	-รูปที่ 2.3-11
4.อุบัติเหตุ (ต่อ)	4.รณรงค์ให้คำแนะนำสำหรับการใช้สารเคมีภายในที่พักอาศัยที่ถูกวิธี	-	-	-
	5.จัดทำเครื่องหมายจราจรและเครื่องหมายต่างๆ ภายในโครงการให้ชัดเจน เพื่อไม่ให้ผู้ขับขี่เกิดความสับสน	✓	-ทำเครื่องหมายจราจรในโครงการมีความสะดวกเข้าใจง่าย	รูปที่ 2.3-9
	1.รณรงค์ให้ผู้พักอาศัยมีความระมัดระวังการป้องกันการเกิดอุบัติเหตุ โดยติดป้ายประชาสัมพันธ์ภายในโครงการ	✓	-ติดป้ายประชาสัมพันธ์ให้ผู้พักอาศัยมีความระมัดระวังการป้องกันการเกิดอุบัติเหตุ	รูปที่ 2.3-5
	2.จัดอบรมการซ้อมอพยพคนกรณีเพลิงไหม้อย่างน้อยปีละ 1 ครั้งโดยติดต่อกับเจ้าหน้าที่งานป้องกันและบรรเทาสาธารณภัยเทศบาลนครเจ้าพระยาสุรศักดิ์มาจัดอบรมและซักซ้อมแผนอพยพและป้องกันอัคคีภัยให้กับโครงการ	✓	-จัดอบรมการซ้อมอพยพคนกรณีเพลิงไหม้อย่างน้อยปีละ 1 ครั้ง	-

ตารางที่ 2-1 ผลการตรวจสอบการปฏิบัติตามมาตรการป้องกันและแก้ไขสิ่งแวดล้อมของโครงการ

องค์ประกอบทางสิ่งแวดล้อมและ คุณค่าต่างๆ	มาตรการป้องกันและแก้ไขผลกระทบสิ่งแวดล้อม	ผลการปฏิบัติตามมาตรการฯ/ปัญหา/อุปสรรค (✓ ดำเนินการแล้ว ✕ ยังไม่ดำเนินการ ⊙ ดำเนินการไม่ครบถ้วน)	
(5.) อัคคีภัย	1. จัดให้มีระบบเตือนภัยและป้องกันอัคคีภัยตามข้อกำหนดของกฎกระทรวงฉบับที่ 33 (พ.ศ.2535) ฉบับที่ 39 (พ.ศ.2537) ฉบับที่ 47 (พ.ศ.2540) ฉบับที่ 50 (พ.ศ.2540) และฉบับที่ 55 (พ.ศ.2543 ) ออกตามความใน พ.ร.บ. ควบคุมอาคาร พ.ศ.2522 รวมทั้งข้อกำหนดที่เกี่ยวข้องอย่างครบถ้วน	✓ -มีระบบเตือนภัยและป้องกันอัคคีภัยตามกฎหมายกำหนด	-รูปที่ 2.3-20-35
	2. จัดให้มีบุคลากรเพื่อให้ความรู้กับผู้พักอาศัยและเจ้าหน้าที่โครงการ เกี่ยวกับอันตรายจากควันไฟ วิธีป้องกันควันไฟ และการอพยพในสภาพที่มีควันอยู่โดยรอบ	✓ -อบรมเจ้าหน้าที่โครงการเกี่ยวกับอันตรายจากควันไฟ วิธีการป้องกันและการอพยพในขณะที่มีควันไฟ	-เอกสารอ้างอิง 2.5.10
	3.ฝึกอบรมพนักงานของโครงการ ได้แก่ พนักงานรักษาความปลอดภัย และเจ้าหน้าที่ประจำโครงการให้มีความรู้ในเรื่องการดับเพลิงเบื้องต้น โดยการจัดส่งไปอบรมยังหน่วยงานราชการที่เกี่ยวข้อง	✓ -ฝึกอบรมพนักงานรักษาความปลอดภัยและเจ้าหน้าที่ประจำโครงการให้มีความรู้ในเรื่องการดับเพลิงเบื้องต้น	-เอกสารอ้างอิง 2.5.10
	4.จัดทำเครื่องหมายจราจร รวมทั้งป้ายต่างๆ ภายในโครงการให้ชัดเจน เพื่อไม่ให้ผู้ขับขี่เกิดความสับสน	✓ -ทำเครื่องหมายจราจรต่างๆ ให้เข้าใจง่าย	-รูปที่ 2.3-9
	5.ประชาสัมพันธ์และติดประกาศ แสดงวิธีการใช้งานเครื่องมือและอุปกรณ์ดับเพลิงบริเวณตำแหน่งที่ติดตั้งระบบดับเพลิง จุติรวมพล เส้นทางหนีไฟ เพื่อให้ผู้พักอาศัยได้ทราบและสามารถปฏิบัติได้ในกรณีฉุกเฉิน	✓ -ติดวิธีการใช้งานเครื่องมือและอุปกรณ์ดับเพลิงบริเวณตำแหน่งที่ติดตั้งระบบดับเพลิง จุติรวมพล เส้นทางหนีไฟ เพื่อให้ผู้พักอาศัยได้ทราบและสามารถปฏิบัติได้ในกรณีฉุกเฉิน	-รูปที่ 2.3-24

ตารางที่ 2-1 ผลการตรวจสอบการปฏิบัติตามมาตรการป้องกันและแก้ไขสิ่งแวดล้อมของโครงการ

องค์ประกอบทางสิ่งแวดล้อมและ คุณค่าต่างๆ	มาตรการป้องกันและแก้ไขผลกระทบสิ่งแวดล้อม	ผลการปฏิบัติตามมาตรการฯ/ปัญหา/อุปสรรค (✓ ดำเนินการแล้ว ✕ ยังไม่ดำเนินการ ⊙ ดำเนินการไม่ครบถ้วน)	
(5.) อัคคีภัย (ต่อ)	6. ตรวจสอบประสิทธิภาพของระบบดับเพลิงทุกตำแหน่งและอุปกรณ์ที่ใช้ในการดำเนินการรักษาความปลอดภัยต่างๆ อย่างสม่ำเสมอ	✓ -ได้ตรวจสอบระบบดับเพลิงเพื่อให้ใช้งานได้	-รูปที่ 2.3-21-35
	7. จัดซ้อมการอพยพหนีเกิดเพลิงไหม้อย่างน้อยปีละ 1 ครั้ง	✓ -จัดซ้อมการอพยพหนีเกิดเพลิงไหม้อย่างน้อยปีละ 1 ครั้ง	-เอกสารอ้างอิง 2.5.10
	8. จัดมาตรการเกี่ยวกับการใช้ลิฟต์เมื่อเกิดเพลิงไหม้ - เมื่อทราบว่าเกิดไฟไหม้ให้เจ้าหน้าที่รักษาความปลอดภัยประจำอาคารตรวจสอบและช่วยเหลือผู้ที่ติดอยู่ในลิฟต์ เจ้าหน้าที่ต้องปิดสวิทช์ที่จ่ายไฟให้กับลิฟต์เพื่อป้องกันไม่ให้ผู้พักอาศัยในอาคารใช้ลิฟต์ขณะเกิดเพลิงไหม้	✓ -เมื่อมีเหตุไฟไหม้ให้เจ้าหน้าที่รักษาความปลอดภัยคอยตรวจสอบและให้ความช่วยเหลือผู้พักอาศัย	-รูปที่ 2.3-36
	- ติดป้ายประกาศเตือน “ห้ามใช้ลิฟต์ขณะเกิดเพลิงไหม้เด็ดขาด” ติดไว้บริเวณหน้าโถงลิฟต์	✓ -ติดป้ายประกาศเตือน “ห้ามใช้ลิฟต์ขณะเกิดเพลิงไหม้เด็ดขาด” ติดไว้บริเวณหน้าโถงลิฟต์	-รูปที่ 2.3-5
(6.) การจราจร	1. รณรงค์ให้ผู้พักอาศัยมีความระมัดระวังในการป้องกันอัคคีภัย โดยติดป้ายประชาสัมพันธ์ภายในโครงการ	✓ -ติดป้ายประชาสัมพันธ์ภายในโครงการ	-รูปที่ 2.3-5
	1. มีมาตรการห้ามระบุเจ้าของช่องจอดรถโดยผู้พักอาศัยสามารถจอดได้ตามจำนวนที่มีอยู่และติดป้ายห้ามจอดรถนอกโครงการ พร้อมจัดให้มีพนักงานรักษาความปลอดภัยคอยสำรวจและคอยอำนวยความสะดวกอยู่เสมอ	✓ -ช่องจอดรถสามารถจอดได้ทุกช่องหากมีช่องว่าง	-
	2. จัดให้มีพนักงานรักษาความปลอดภัยคอยจัดระเบียบการจราจรและดูแลให้ความสะดวก โดยจัดให้รถของผู้ที่มาก่อนจอดด้านในก่อนและจอดให้ตรงกับช่องจอดรถ	✓ -มีเจ้าหน้าที่รักษาความปลอดภัยดูแลความสะดวกเรื่องจราจร	-รูปที่ 2.3-36



ตารางที่ 2-1 ผลการตรวจสอบการปฏิบัติตามมาตรการป้องกันและแก้ไขสิ่งแวดล้อมของโครงการ

องค์ประกอบทางสิ่งแวดล้อมและ คุณค่าต่างๆ	มาตรการป้องกันและแก้ไขผลกระทบสิ่งแวดล้อม	ผลการปฏิบัติตามมาตรการฯ/ปัญหา/อุปสรรค (✓ ดำเนินการแล้ว ✕ ยังไม่ดำเนินการ ⊙ ดำเนินการไม่ครบถ้วน)	
(6.) การจราจร (ต่อ)	3.จัดให้มีที่จอดรถยนต์ของโครงการเพียงพอต่อความต้องการตามกฎหมายกำหนด ตามที่เสนอในรายงานตลอดไป	✓ -มีที่จอดรถเพียงพอสำหรับความต้องการ	-
	4.จัดให้มีการแจกสติ๊กเกอร์ให้กับรถของผู้พักอาศัยเพื่อให้รถของผู้พักอาศัยภายในโครงการ เข้า-ออก ได้สะดวกโดยไม่ต้องแลกบัตร	✓ -มีสติ๊กเกอร์ติดไว้ที่หน้ารถอย่างชัดเจน	รูปที่ 2.3-37
	1.จัดให้พนักงานรักษาความปลอดภัยอำนวยความสะดวกบริเวณทางเข้า-ออก โครงการเพื่อไม่ให้เกิดผลกระทบต่อผู้สัญจรไปมาบนถนนสาธารณะ	✓ -มีเจ้าหน้าที่รักษาความปลอดภัยอำนวยความสะดวกบริเวณทางเข้า-ออก	-รูปที่ 2.3-36
	2.จัดให้มีกล่องรับความคิดเห็นติดตั้งไว้ที่ป้อมยาม เพื่อรับเรื่องร้องเรียน หากพบว่ามีเรื่องร้องเรียนต้องดำเนินการแก้ไขปัญหาโดยเร่งด่วน	✓ -มีกล่องรับเรื่องร้องเรียนบริเวณป้อมยาม	-รูปที่ 2.3-38
	3.จัดให้มีระบบการจราจรที่มีความปลอดภัย โดยติดตั้งเครื่องหมายการจราจรที่ถนนและลานจอดรถให้ชัดเจน	✓ -ติดตั้งเครื่องหมายจราจรให้เห็นอย่างชัดเจน	-รูปที่ 2.3-9
7. ผลกระทบด้านสุขภาพจิต	1.นิติบุคคลอาคารชุดต้องจัดให้มีมาตรการควบคุมการอยู่อาศัยและให้ผู้พักอาศัยปฏิบัติตามอย่างเคร่งครัดซึ่งจะทำให้การอาศัยอยู่ร่วมกันเป็นไปอย่างราบรื่น ปราศจากข้อขัดแย้งและเสียงดังซึ่งอาจรบกวนทั้งผู้พักอาศัยภายในโครงการเองและผู้พักอาศัยข้างเคียงโครงการ	✓ -มีกฎระเบียบติดไว้อย่างชัดเจน	-รูปที่ 2.3-6
	2.จัดให้มีพื้นที่สีเขียวภายในโครงการ เพื่อเป็นที่พักผ่อนหย่อนใจ ทำให้เกิดความผ่อนคลาย	✓ -ดูแลสภาพพื้นที่สีเขียวให้มีความสวยงามอยู่เสมอ	-รูปที่ 2.3-1
	3.ดูแลสภาพพื้นที่สีเขียวภายในโครงการให้สวยงาม และมีความสมบูรณ์อยู่ตลอดเวลา	✓ -มีเจ้าหน้าที่ดูแลพื้นที่สีเขียวในโครงการให้สวยงามอยู่เสมอ	-รูปที่ 2.3-2

ตารางที่ 2-1 ผลการตรวจสอบการปฏิบัติตามมาตรการป้องกันและแก้ไขสิ่งแวดล้อมของโครงการ

องค์ประกอบทางสิ่งแวดล้อมและ คุณค่าต่างๆ	มาตรการป้องกันและแก้ไขผลกระทบสิ่งแวดล้อม	ผลการปฏิบัติตามมาตรการฯ/ปัญหา/อุปสรรค (✓ ดำเนินการแล้ว ✕ ยังไม่ดำเนินการ ☹ ดำเนินการไม่ครบถ้วน)		
	4.ควบคุมดูแลการใช้ประโยชน์อาคารของผู้พักอาศัย และพนักงานมิให้เกิดทัศนียภาพที่ไม่ดีต่อผู้พบเห็น	✓	-ได้ควบคุมการดูแลการใช้ประโยชน์ของอาคาร	-



ภาพที่ 2.3-1 พื้นที่สีเขียว



ภาพที่ 2.3-2 เจ้าหน้าที่ดูแลพื้นที่สีเขียว



ภาพที่ 2.3-3 ระบบบำบัดน้ำเสีย





ภาพที่ 2.3-4 เจ้าหน้าที่ดูแลระบบบำบัดน้ำเสีย

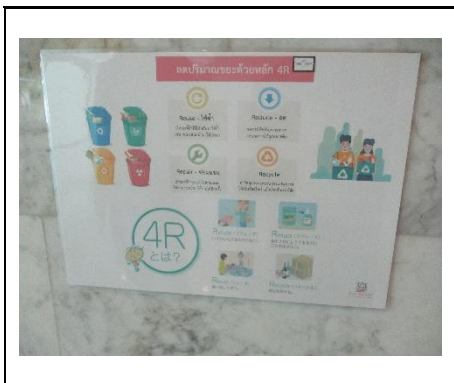

ภาพที่ 2.3-5 ป้ายรณรงค์ภายในโครงการ



ภาพที่ 2.3-6 กฎระเบียบการเข้าพักอาศัย



ภาพที่ 2.3-7 โครงสร้างอาคาร



ภาพที่ 2.3-8 กล่องปฐมพยาบาลเบื้องต้น



ป้ายดับเครื่องยนต์



ป้ายจำกัดความเร็ว

ภาพที่ 2.3-9ป้ายจำกัดความเร็ว/เครื่องหมายจราจร



ภาพที่ 2.3-9ป้ายจำกัดความเร็ว/เครื่องหมายจราจร



ภาพที่ 2.3-10 ทางเข้า-ออก โครงการ





ภาพที่ 2.3-11 เจ้าหน้าที่ดูแลความสะอาดพื้นที่โครงการ



เจ้าหน้าที่ดูแลหม้อแปลงไฟฟ้าภายใน  
โครงการ



เจ้าหน้าที่ตรวจสอบอุปกรณ์ไฟฟ้า



เจ้าหน้าที่ตรวจสอบอุปกรณ์ไฟฟ้า



เจ้าหน้าที่ตรวจเช็คหลอดไฟ

ภาพที่ 2.3-12 เจ้าหน้าที่ดูแลระบบไฟฟ้าและหม้อแปลง



ภาพที่ 2.3-13 อุปกรณ์ประหยัดไฟฟ้า



ภาพที่ 2.3-14 ระบบประปา

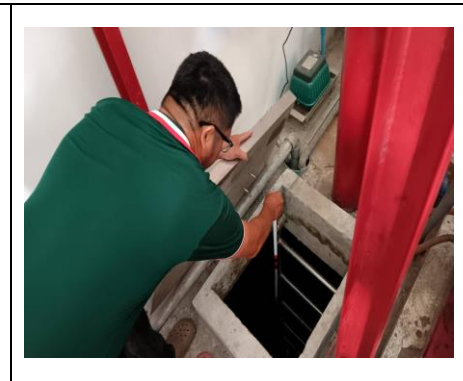
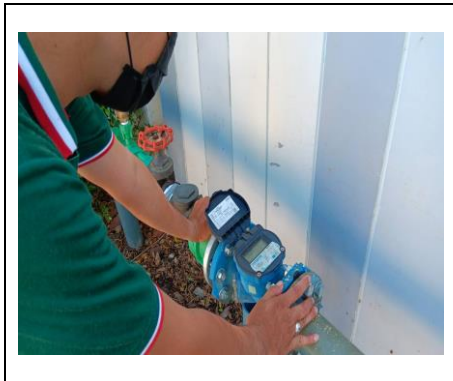

ภาพที่ 2.3-15 เจ้าหน้าที่ทำดูแลระบบประปา

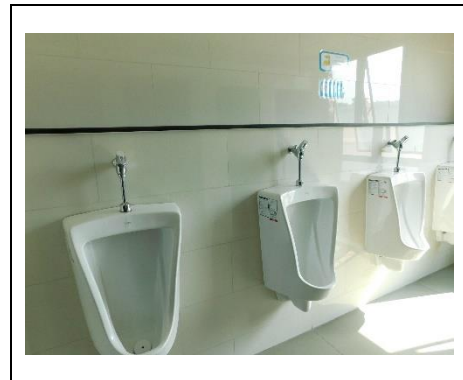

ภาพที่ 2.3-16 สุขภัณฑ์ประหยัdnน้ำภายในโครงการ



ห้องพักมูลฝอยประจำโครงการ



พนักงานทำความสะอาด





ป้ายรณรงค์การจัดแยกขยะ



การเก็บขยะทางเทศบาลที่รับผิดชอบ

### ภาพที่ 2.3-17 การจัดการมูลฝอย



ภาพที่ 2.3-18 หม้อแปลงไฟฟ้าประจำโครงการ



ภาพที่ 2.3-19 เจ้าหน้าที่ดูแลและซ่อมบำรุงหม้อแปลงไฟฟ้าโครงการ



ภาพที่ 2.3-20 เครื่องตรวจจับควัน



ภาพที่ 2.3-21 เครื่องตรวจจับความร้อน



ภาพที่ 2.3-22 Fire Alarm



ภาพที่ 2.3-23 Sprinkle





ภาพที่ 2.3-24 ถังดับเพลิง



ภาพที่ 2.3-25 ระบบป้องกันฟ้าผ่า



ภาพที่ 2.3-26 ป้ายบอกทางหนีไฟ



ภาพที่ 2.3-27 แบบแปลน



ภาพที่ 2.3-28 บันไดหนีไฟ



ภาพที่ 2.3-29 หัวรับน้ำดับเพลิง



ภาพที่ 2.3-30 พื้นที่หนีไฟทางอากาศ

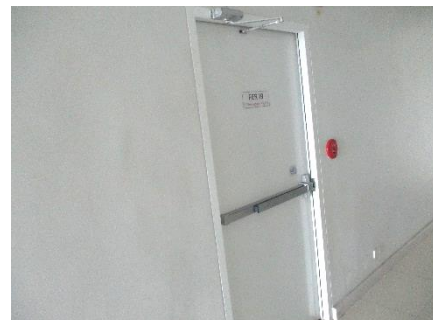

ภาพที่ 2.3-31 ประตูหนีไฟ



ภาพที่ 2.3-32 จุดรวมพล



ภาพที่ 2.3-33 ตู้สายฉีดน้ำดับเพลิง



ภาพที่ 2.3-34 อุปกรณ์แจ้งเหตุด้วยมือ



ภาพที่ 2.3-35 ตู้ควบคุมระบบแจ้งเหตุเพลิงไหม้



ภาพที่ 2.3-36 เจ้าหน้าที่รักษาความปลอดภัย



ภาพที่ 2.3-37 สติกเกอร์เข้า-ออก โครงการ



ภาพที่ 2.3-38 กล่องรับเรื่องร้องเรียน



ภาพที่ 2.3-39 กล้องวงจรปิด



	
<p>ภาพที่ 2.3-40 สำนักงานนิติบุคคล</p>	
	
<p>พื้นที่สระว่ายน้ำ</p>	<p>จุดล้างมือ,ล้างตัว</p>
	
<p>ป้ายบอกความลึก</p>	<p>วางระบายนํ้า</p>
	
<p>บันไดขึ้น - ลง สระน้ำ</p>	<p>ไฟส่องสว่าง</p>



การดูแลตะกอนสระว่ายน้ำ



ทำความสะอาดสระว่ายน้ำ



การตรวจวัดคุณภาพน้ำ



สถานที่เก็บสารเคมีประจำสระว่ายน้ำ



โฟมช่วยชีวิต



ห่วงช่วยชีวิต

ภาพที่ 2.3-41 การจัดการสระว่ายน้ำ



ภาพที่ 2.3-42 การตรวจวัดอากาศ



## 2.4 เอกสารอ้างอิง

- 26.13 ก่อนหรือในระหว่างการทำเนิการ เจ้าของห้องชุดหรือผู้ใช้ประโยชน์ห้องชุดจะต้องวางเงินค้ำประกันความเสียหายจำนวน 50,000.-บาท หรือตามที่นิติบุคคลอาคารชุดฯ กำหนดให้กับนิติบุคคลอาคารชุดฯ และจะต้องปฏิบัติตามกฎระเบียบอื่นๆ ของนิติบุคคลอาคารชุดฯ ที่ได้แจ้งและหรือประกาศไว้
- 26.14 ห้ามนำวัสดุอุปกรณ์การก่อสร้างมาวางหรือเก็บไว้ในบริเวณพื้นที่ส่วนกลางเว้นแต่ได้รับอนุญาตจากผู้จัดการเป็นคราวๆ ไป
- 26.15 ห้ามนำเศษวัสดุก่อสร้างและตกแต่งทิ้งลงในภาชนะที่เก็บขยะหรือทิ้งออกนอกกระเบื้องห้องชุด โดยให้นำเศษวัสดุก่อสร้างและตกแต่ง หรือขยะดังกล่าวออกไปทิ้งภายนอกอาคารชุดฯ
- 26.16 เจ้าของห้องชุดหรือผู้ใช้ประโยชน์ห้องชุด ต้องยินยอมให้พนักงานเจ้าหน้าที่หรือตัวแทนของนิติบุคคลอาคารชุดฯ เข้าทำการตรวจสอบ และซ่อมแซมแก้ไข ในกรณีที่ทรัพย์สินส่วนกลาง หรือห้องชุดข้างเคียงได้รับความเสียหาย หรือมีผลกระทบกระเทือนอันเนื่องมาจากวัสดุอุปกรณ์ภายในห้องชุดนั้นชำรุดบกพร่อง
- กรณีตรวจสอบโดยแน่ชัดแล้วว่าความเสียหายที่เกิดขึ้นมาจากทรัพย์สินส่วนบุคคลในห้องชุดนอกจากเจ้าของห้องชุดดังกล่าวจะต้องยินยอมเปิดห้องชุดให้ซ่อมแซมแล้วยังต้องรับผิดชอบค่าใช้จ่ายและค่าเสียหายจากการซ่อมแซมทรัพย์สินดังกล่าวให้คืนอีกด้วย
- 26.17 เจ้าของร่วมหรือผู้ใช้ประโยชน์ห้องชุด อาทิ เจ้าของห้องชุดที่นำห้องชุดให้ผู้อื่นใช้หรือให้เช่า จะต้องรับผิดชอบต่อความเสียหายต่อทรัพย์สินส่วนกลางและทรัพย์สินของห้องชุดข้างเคียงหรือห้องชุดชั้นบนและล่าง อันเนื่องมาจากการต่อเติมตกแต่งหรือซ่อมแซมแก้ไขหรือการเปลี่ยนแปลงเคลื่อนย้ายสาธารณูปโภคและระบบป้องกันภัย และหรือความเสียหายใดๆ ที่เกิดจากห้องชุดดังกล่าวนั้นเป็นต้นเหตุ
- 26.18 ห้ามเจ้าของห้องชุดพักอาศัย หรือผู้ใช้ประโยชน์ในห้องชุดพักอาศัยประกอบอาหารในห้องชุดพักอาศัย โดยใช้เชื้อเพลิงจากถ่าน หรือแก๊ส
- 26.19 เจ้าของร่วมหรือผู้ใช้ประโยชน์ห้องชุดจะใช้พื้นที่จอดรถเพื่อการอื่นมิได้นอกจากการใช้เพื่อจอดรถและจะต้องจอดตามที่อาคารชุดฯ ได้กำหนดที่จอดไว้ให้เท่านั้น
- 26.20 ห้ามนำวัตถุระเบิด วัตถุเชื้อเพลิง วัตถุไวไฟ หรือวัตถุสิ่งของใด ๆ ที่จะเป็เหตุให้เกิดอัคคีภัยเข้ามาเก็บไว้ในทรัพย์สินบุคคลและจะต้องให้ความร่วมมือ โดยจะไม่กระทำการใด ๆ อันเป็นการฝ่าฝืนข้อห้าม ของกรรมธรรมิประการกัยที่ ผู้จัดการจะประกาศหรือแจ้งให้ทราบ
- 26.21 ห้ามรับประทานในห้องลิบบั และในบริเวณส่วนกลาง
- 26.22 ห้ามสูบบุหรี่ในบริเวณลิบบัส่วนกลาง เว้นแต่เป็นสถานที่ที่จัดไว้เท่านั้น
- 26.23 ห้องชุดจอดได้ 1 คันต่อห้องชุดเท่านั้น โดยไม่ระบุที่จอด
- 26.24 เจ้าของร่วมหรือผู้ใช้ประโยชน์ที่ฝ่าฝืนไม่ปฏิบัติตามข้อ 26.1 - 26.24 หรือทำความเสียหายให้เกิดขึ้นแก่ทรัพย์สินส่วนกลางหรือทรัพย์สินบุคคลใด ๆ ภายในอาคารชุดฯ ผู้จัดการหรือคณะกรรมการหรือที่ประชุมใหญ่ โดยผู้จัดการมีอำนาจในการกำหนดเบี้ยปรับและ / หรืองดให้บริการสาธารณูปโภค อาทิ น้ำประปา, โทรศัพท์ เป็นต้น และมีอำนาจริบเงินค่าค้ำประกัน หรือเรียกเก็บ ค่าเสียหาย และ/หรือระงับมิให้ดำเนินการหรือสั่งการให้รื้อถอนส่วน

นิติบุคคลอาคารชุด เดอะสกายคอนโด

### 2.4.1 กฎระเบียบการเข้าพัก

ใด ๆ รวมทั้งสั่งการให้ปรับปรุงแก้ไข ให้อยู่ในสภาพเดิมโดยเป็นค่าใช้จ่ายของเจ้าของห้องชุดนั้น

- 26.25 เจ้าของร่วมที่มีความประสงค์จะทำการโอนกรรมสิทธิ์ให้บุคคลอื่น ต้องแจ้งขอหนังสือรับรองรายการปลอดหนี้คร่าวที่สุด อันเกิดจากค่าใช้จ่ายตามมาตรา 18 แห่งพระราชบัญญัติอาคารชุดฯ จากผู้จัดการและผู้จัดการจะต้องดำเนินการออกหนังสือรับรองการปลอดหนี้ให้เจ้าของห้องชุดร่วมภายในไม่เกิน 15 วัน นับจากวันร้องขอและเจ้าของร่วมได้ชำระหนี้อันเกิดจากค่าใช้จ่ายตามข้อ 15 ครบถ้วนแล้ว โดยเจ้าของร่วมดังกล่าวจะต้องแจ้งชื่อ ที่อยู่ หรือสถานที่ติดต่อของผู้รับโอนกรรมสิทธิ์ให้ผู้จัดการทราบด้วย

ในกรณีที่เจ้าของห้องชุดต้องการโอนกรรมสิทธิ์ในห้องชุดให้คนต่าง ตัวหรือ นิติบุคคลต่างตัวตามที่ระบุไว้ในข้อ 24 ให้เจ้าของห้องชุดแจ้งรายชื่อคนต่างตัวหรือนิติบุคคลต่างตัวนั้น รวมทั้งจำนวนเนื้อที่ของห้องชุดดังกล่าว พร้อมแสดงหลักฐานให้ผู้จัดการ ดังต่อไปนี้

- 26.25.1 สำหรับคนต่างตัวตามที่ระบุไว้ในข้อ 24.1 ต้องแสดงหลักฐานการเป็นผู้ได้รับอนุญาตให้มีถิ่นที่อยู่ในราชอาณาจักรตามกฎหมายว่าด้วยคนเข้าเมือง
- 26.25.2 สำหรับคนต่างตัวตามที่ระบุไว้ในข้อ 24.2 ต้องแสดงหลักฐานการเป็นผู้ได้รับอนุญาตให้เข้ามาในราชอาณาจักรตามกฎหมายว่าด้วยการส่งเสริมการลงทุน
- 26.25.3 สำหรับนิติบุคคลตามที่ระบุไว้ในข้อ 24.3 ต้องแสดงหลักฐานการเป็นนิติบุคคลตามกฎหมายไทย
- 26.25.4 สำหรับนิติบุคคลตามที่ระบุไว้ในข้อ 24.4 ต้องแสดงหลักฐานการเป็นผู้ได้รับบัตรส่งเสริมการลงทุนตามกฎหมายว่าด้วยการส่งเสริมการลงทุน
- 26.25.5 สำหรับคนต่างตัวและนิติบุคคลตามข้อ 24.5 ต้องแสดงหลักฐานการนำเงินตราต่างประเทศเข้ามาในราชอาณาจักรหรือหลักฐานการถอนเงินจากบัญชีเงินบาทของบุคคลที่มีถิ่นที่อยู่นอกประเทศ หรือถอนเงินจากบัญชีเงินฝากเงินตราต่างประเทศในจำนวนไม่น้อยกว่าค่าห้องชุดที่จะซื้อการแจ้งหรือแสดงหลักฐานต้องดำเนินการล่วงหน้าไม่น้อยกว่า 7 วัน และผู้รับโอนรายใหม่จะต้องปฏิบัติตามข้อบังคับและระเบียบของนิติบุคคลอาคารชุดฯ ในกรณีที่มีการค้างชำระค่าใช้จ่ายเจ้าของห้องชุดจะต้องชำระค่าใช้จ่ายส่วนที่ค้างชำระทั้งหมดให้กับนิติบุคคลอาคารชุดฯ ให้ครบถ้วนก่อน
- 26.26 กฎระเบียบที่กล่าวมานี้ ผู้จัดการโดยความเห็นชอบของคณะกรรมการหรือที่ประชุมใหญ่มีอำนาจที่จะออกเพิ่มเติมได้อีกเป็นครั้งคราวตามความเหมาะสม โดยการปิดประกาศให้ทราบ

นิติบุคคลอาคารชุด เดอะสกายคอนโด

#### 2.4.1 กฎระเบียบการเข้าพัก (ต่อ)

ข้อ 27 การต่อเติมตกแต่งหรือเปลี่ยนแปลงแก้ไขในเรื่องต่อไปนี้ให้ถือว่าเป็นการเปลี่ยนแปลงสภาพภายนอกอาคาร ซึ่งเจ้าของห้องชุดหรือผู้ใช้ประโยชน์ห้องชุดส่วนพักอาศัยดำเนินการได้ เว้นแต่จะได้รับความเห็นชอบจากที่ประชุมใหญ่เจ้าของร่วม

27.1 การติดตั้ง ปรับปรุง เปลี่ยนแปลงสีประตูหน้าต่างหรือวัสดุอุปกรณ์บนระเบียงหรือผนังด้านหลังห้องชุดที่เห็นได้จากภายนอกห้องชุด

27.2 การติดตั้งเสาอากาศทีวี หรือจานรับสัญญาณภาพต่างๆ ที่เห็นได้จากภายนอกห้องชุด สำหรับห้องชุดส่วนพาณิชย์สามารถดำเนินการได้ โดยผ่านความเห็นชอบจากคณะกรรมการและการดำเนินการตกแต่งนั้น จะต้องไม่เป็นภาพที่ทำลายทัศนียภาพและ/หรือศีลธรรม อันดีหรือความสงบเรียบร้อยของอาคารชุดฯ และโดยต้องไม่ยื่นล้ำแนวเขตห้องชุด กรณีที่จะต้องมีการยื่นล้ำแนวเขตห้องชุด เจ้าของห้องชุดจะต้องชำระค่าบริการการใช้พื้นที่ส่วนกลางในส่วนที่ยื่นล้ำนั้น ตามอัตราที่คณะกรรมการโดยความเห็นชอบของที่ประชุมใหญ่กำหนด

#### หมวดที่ 8

##### การจัดการทรัพย์สินส่วนกลาง

ข้อ 28. การจัดการทรัพย์สินส่วนกลาง ให้ผู้จัดการโดยความเห็นชอบของคณะกรรมการเป็น ผู้จัดการตามอำนาจตามพระราชบัญญัติอาคารชุดฯ และข้อกำหนดที่ได้ระบุไว้ในข้อบังคับนี้ทุกประการ โดยรวมถึงการออกกฎข้อบังคับ บทเฉพาะกาลหรือกฎเกณฑ์ข้อบังคับเพิ่มเติมอื่น ๆ โดยทั่วไป การจัดระบบความปลอดภัยต่าง ๆ จัดยาม

ตรวจสอบการเข้า - ออก และการจัดการอื่น ๆ ตามความจำเป็น รวมทั้งการจ้างพนักงาน จ้างผู้ดำเนินการต่าง ๆ และกำหนดเงินและค่าใช้จ่ายที่สมควรในการนั้น ๆ

ข้อ 29 ในกรณีที่อาคารชุดฯ ถูกเวนคืนบางส่วน ตามกฎหมายว่าด้วยการเวนคืนอสังหาริมทรัพย์ให้เจ้าของร่วมซึ่งถูกเวนคืนห้องชุดหมดสิทธิในทรัพย์สินส่วนกลางที่เหลือจากการเวนคืน

ในกรณีนี้ให้ผู้จัดการโดยความเห็นชอบของคณะกรรมการแจ้งให้เจ้าของห้องชุดซึ่งไม่ถูกเวนคืนร่วมกัน ชดใช้ราคาห้องชุดของเจ้าของร่วมซึ่งหมดสิทธิไปดังกล่าว ทั้งนี้ตามอัตราส่วนที่เจ้าของร่วมแต่ละคนมีกรรมสิทธิ์ในทรัพย์สินกลาง

เพื่อประโยชน์ในการชดใช้ราคาให้แก่เจ้าของร่วม ซึ่งหมดสิทธิไปตามวรรคหนึ่งให้ถือว่าหนี้เพื่อชดใช้ราคาดังกล่าวมีบุริมสิทธิเหนือทรัพย์สินบุคคลของเจ้าของห้องชุด ซึ่งไม่ถูกเวนคืนห้องชุดเช่นเดียวกับค่าใช้จ่ายตามมาตรา 18 แห่งพระราชบัญญัติอาคารชุดฯ

#### หมวดที่ 9

##### การใช้ทรัพย์สินส่วนกลาง

ข้อ 30. ให้ผู้จัดการนิติบุคคลอาคารชุดฯ โดยความเห็นชอบของคณะกรรมการเป็นผู้ควบคุมให้เจ้าของร่วมหรือผู้ใช้ประโยชน์ห้องชุดที่ใช้ทรัพย์สินส่วนกลางปฏิบัติตามกฎเกณฑ์ ดังนี้

นิติบุคคลอาคารชุด เดอะสกายคอนโด

### 2.4.1 กฎระเบียบการเข้าพัก (ต่อ)

เวลา	ผู้รับผิดชอบ	รายละเอียด
		1. พนักงานกำลังปฏิบัติงาน โดยการตรวจสอบอาคารประจำวัน (คุณสุรัชย์) พบเห็นเหตุการณ์เกิดเพลิงไหม้ที่ห้องกำเนิดไฟฟ้า พนักงานได้ระงับเหตุด้วยเครื่องดับเพลิงมือถือ แต่ไม่สามารถระงับเหตุได้ จึงได้รับแจ้ง (ตะโกนหรือโทรแจ้ง) หน.ช่างประจำอาคาร (คุณฐิติพันธ์) เพื่อทราบและขอความช่วยเหลือ
	คุณฐิติพันธ์ คุณชลธิชา	2. หน.ช่างประจำอาคาร (คุณฐิติพันธ์) เมื่อได้รับแจ้งจากลูกน้อง รีบแจ้งเหตุเพลิงไหม้ ต่อที่ ผอ.ดับเพลิง/ผจก.อาคาร (คุณชลธิชา) โดยทันที
	คุณชลธิชา	3. ผอ.ดับเพลิง/ผจก.อาคาร (คุณชลธิชา) เมื่อรับแจ้งเหตุเพลิงไหม้แล้ว สั่งการให้ดำเนินการตามแผนปฏิบัติการระงับเหตุเพลิงไหม้ขั้นรุนแรงทันที (ดังนี้) ทีมงานตามแผนฉุกเฉินมาพบ ผอ.ดับเพลิงที่หน้า Office ชั้น 1 เพื่อรับคำสั่งตามข้อ 3.1-3.6
	คุณชลธิชา คุณฐิติพันธ์	3.1 สั่งการให้ (คุณฐิติพันธ์) หน.ทีมดับเพลิงประจำอาคารให้นำลูกทีมเข้าระงับเพลิงไหม้ที่เกิดเหตุ
	คุณชลธิชา	3.2 สั่งการให้ หน.ทีมดับเพลิง แจ้งลูกทีมและกระจายกำลังไปประจำจุดที่รับผิดชอบ
	คุณชลธิชา	3.3 สั่งการให้ รปภ.. กดรหัสสัญญาณแจ้งเหตุเพลิงไหม้ เพื่อให้พนักงานและผู้พักอาศัยอพยพไปยังจุดรวมพล และสั่งการให้ทีมประสานงาน (คุณรพีพร) แจ้งไปยัง รปภ.เพื่อเคลียร์เส้นทางจราจรภายในและภายนอก
	คุณชลธิชา	3.4 สั่งการให้ทีมประสานงาน (คุณรพีพร) ประสานไปยังโรงพยาบาลเพื่อเตรียม Stand by กรณีที่มีผู้บาดเจ็บ) และจัดรถรับเข้า Satnd by รอ 1 คัน
	คุณชลธิชา	3.5 สั่งการให้ทีมประชาสัมพันธ์ โทรแจ้งขอความช่วยเหลือจากเทศบาลนครเจ้าพระยาสุรศักดิ์
	คุณไพเราะ	3.6 สั่งการให้ทีมขนย้าย (แม่บ้าน)เพื่อเตรียมความพร้อมในการขนย้ายเอกสารบริษัท
	พนักงานทุกคน	4. พนักงานและผู้พักอาศัยทุกคนอพยพหนีไฟไปตามเส้นทางที่กำหนด ไฟได้ลุกลามอย่างรวดเร็วไปยังบริเวณ กลายเป็นเพลิงขนาดใหญ่ทำท่าจะขยายวงออกไป
	คุณฐิติพันธ์ และทีมส่วนกลาง	5. ช่างอาคารควบคุมระบบไฟฟ้าและทีมปฏิบัติการดับเพลิงประสานงานกันเพื่อพิจารณาว่ามีความจำเป็นจะต้องตัดระบบไฟฟ้าในอาคารหรือไม่ สั่งทีมไฟฟ้าตัดไฟ (ในสถานการณ์จำลองจะไม่ตัดจริง เป็นเพียงเหตุการณ์สมมติเท่านั้น)
		6. พนักงานและผู้พักอาศัยทุกคนรวมกัน ณ จุดรวมพล (สวนหย่อมหน้าอาคาร) ผู้นำธ (คุณไพเราะ) ทำการเช็คชื่อ จากนั้น รายงานการตรวจสอบรายชื่อต่อ ผอ.ดับเพลิง/ผจก.อาคาร จากเหตุการณ์ครั้งนี้ พบผู้สูญหายจำนวน 1 ราย (ผู้พักอาศัย ชั้น 4)

#### 2.4.2 แผนการอพยพหนีไฟ



เวลา	ผู้รับผิดชอบ	รายละเอียด
	คุณชลธิชา คุณชัยมงคล	7. ผอ.ดับเพลิง/ผจก.อาคาร (คุณชลธิชา) สั่งการให้ทีมค้นหาผู้ประสบภัย คือ คุณชัยมงคล และทีมดับเพลิงทำการค้นหา ณ จุดที่แจ้งว่าสูญหาย
	คุณชัยมงคล	8. ทีมค้นหา แจ้งว่าพบผู้สูญหายสำคัญคนและแขนขาดเจ็บ อยู่บริเวณหน้าห้องพักขยะ กำลังให้การช่วยเหลือ
	คุณมณฑาทิพย์ คุณประภาเพ็ญ	9. ทีมปฐมพยาบาลทำการช่วยเหลือผู้ขาดเจ็บ (คุณมณฑาทิพย์+คุณประภาเพ็ญ)
	คุณสุรัชย์	10. รถฉุกเฉินพร้อมสนับสนุนด้านหน้าอาคาร พร้อมนำผู้ขาดเจ็บส่งโรงพยาบาล
	รปภ.	11. รปภ.จราจรภายในและภายนอก พร้อมเฝ้าระวังทรัพย์สิน
		12. ทีมดับเพลิงภายนอก (หน่วยงานป้องกันและบรรเทาสาธารณภัย เทศบาลนครเจ้าพระยาสุรศักดิ์ เดินทางมาถึง)
	เทศบาลนครเจ้าพระยาสุรศักดิ์	13. ทีมดับเพลิงภายนอกเข้าร่วมผจญเพลิง
		14. หัวหน้าทีมดับเพลิง (คุณฐิติพันธ์) และทีมดับเพลิงภายนอก รายงานสถานการณ์เพลิงสงบต่อ ผอ.ดับเพลิง/ผจก.อาคาร (คุณชลธิชา)
		15. ผอ.ดับเพลิง/ผจก.อาคาร (คุณชลธิชา) สั่งทีมตรวจสอบทรัพย์สิน (รปภ.) เข้าตรวจสอบ
	คุณสุรัชย์+รปภ.	16. ทีมตรวจสอบทรัพย์สินตรวจสอบเสร็จ รายงานความเสียหายต่อ ผอ.ดับเพลิง/ผจก.อาคาร
	จป.วิชาชีพ	17. จป.วิชาชีพสรุปรายละเอียดดังนี้ - เวลาที่ใช้ในการอพยพหนีไฟ..... - เวลาที่รถดับเพลิงจากภายนอกมาถึงนับตั้งแต่ทางอาคารชุด..... ได้ทำการแจ้งเหตุ..... - การประเมินความเสียหาย (เหตุการณ์จำลอง).....
	จป.วิชาชีพ	19. จนท.ความปลอดภัย สรุปรายงานการฝึกซ้อม และกล่าวขอบคุณ
	(คุณชลธิชา)	20. ผอ.ดับเพลิง/ผจก.อาคาร (คุณชลธิชา) ประกาศให้ทุกท่านแยกย้าย

<p style="text-align: center;"><b>สิ้นสุดการซ้อมแผนอพยพหนีไฟ</b></p> <p style="text-align: center;">หลังจากนั้นเป็นการรับฟังสรุปการซ้อมจาก จป.วิชาชีพ / ข้อเสนอแนะจาก เทศบาลนครเจ้าพระยาสุรศักดิ์</p> <p style="text-align: center;">ปิดการซ้อมแผน โดย คุณชลธิชา (ผอ.ดับเพลิง/ผจก.อาคาร)</p>
--

#### 2.4.2 แผนการอพยพหนีไฟ (ต่อ)



### นิติบุคคลอาคารชุดเดอะ สกาย คอนโด

171 หมู่ 10 ตำบลสุรศักดิ์ อำเภอศรีราชา จังหวัดชลบุรี 20110 โทร. 097 246 5409

E-mail : Theskycondosriracha\_2020@hotmail.com

## มาตรการป้องกันและแก้ไข ผลกระทบในกรณีเกิดแผ่นดินไหว

### ระยะดำเนินการ

การดำเนินการของโครงการ ผู้ประกอบการเน้นให้เป็นลักษณะของอาคารอยู่อาศัยรวม ประเภทอาคารชุด จำนวนห้องทั้งหมด 346 ห้อง แบ่งเป็นห้องพักอาศัยจำนวน 341 ห้อง และร้านค้า 5 ห้อง ขนาด 22 ชั้น จำนวน 1 อาคาร จึงไม่มีกิจกรรมใดที่ก่อให้เกิดผลกระทบต่อสภาพทางธรณีวิทยาและการเกิด แผ่นดินไหว ดังนั้น จึงคาดว่าจะไม่ก่อให้เกิดผลกระทบด้านลบ (0) อย่างไรก็ตาม โครงการต้องกำหนดให้มี มาตรการป้องกันและแก้ไขผลกระทบสิ่งแวดล้อมจากการเกิดแผ่นดินไหว ดังนี้

- 1) จัดให้มีวิศวกรตรวจสอบโครงสร้างอาคารอย่างสม่ำเสมอ
- 2) จัดให้มีการตรวจสอบใหญ่อาคาร ตามหลักเกณฑ์การตรวจสอบอาคารตามกฎหมาย กระทรวง พร้อมทั้งกำหนดคุณสมบัติเฉพาะผู้ตรวจสอบหลักเกณฑ์การขอขึ้นทะเบียนและการเพิกถอนการขึ้นทะเบียน เป็นผู้ตรวจสอบ และหลักเกณฑ์การตรวจสอบอาคาร พ.ศ. 2548
- 3) จัดแผนการอพยพรองรับกรณีเกิดแผ่นดินไหวและจัดให้มีการซักซ้อมการอพยพผู้พักอาศัย กรณีมีเหตุฉุกเฉินอย่างน้อยปีละ 1 ครั้ง

### แผนปฏิบัติก่อนการเกิดแผ่นดินไหว ดังนี้

- มีไฟฉายพร้อมถ่านไฟฉาย และกล่องปฐมพยาบาลเตรียมไว้ในโครงการและทุกคนทราบว่าอยู่ที่ใดของโครงการ
- ศึกษาการปฐมพยาบาลเบื้องต้น
- มีอุปกรณ์ดับเพลิงไว้ในอาคาร เช่น ถังดับเพลิง ถังทราย เป็นต้น
- มีแผนป้ายสำหรับตำแหน่งของวาล์วปิดน้ำ วาล์วปิดก๊าซ สะพานไฟฟ้า สำหรับตัดกระแสไฟฟ้า
- มีป้ายเตือนห้ามวางสิ่งของบนชั้นหรือที่สูง เพราะเมื่อเกิดแผ่นดินไหวอาจตกลงมาเป็นอันตรายได้
- กำหนดจุดนัดหมายเพื่อรวมกันอีกครั้งในภายหลัง ซึ่งเป็นจุดรวมพลของโครงการ

### แผนปฏิบัติระหว่างการเกิดแผ่นดินไหว ดังนี้

- อย่าตกใจ พยายามควบคุมสติ
- สติให้มั่น และรีบออกจากอาคารโดยเร็วหนีจากสิ่งที่มีน้ำหนัก
- ห้ามใช้ลิฟต์โดยเด็ดขาดขณะเกิดแผ่นดินไหว
- ห้ามใช้เทียน ไม่ขีดไฟ เพราะอาจมีก๊าซรั่วอยู่บริเวณนั้น

### แผนปฏิบัติหลังการเกิดแผ่นดินไหว ดังนี้

- รีบออกจากอาคารที่เสียหายทันที เพราะอาจ เกิดการทรุดตัวของอาคารหรือพังทลายได้
- ตรวจสอบสายไฟ ท่อน้ำ 1 ท่อก๊าซเพื่อป้องกันการเกิดอุบัติเหตุจากก๊าซรั่ว หากได้กลิ่นให้เปิดประตูหน้าต่างทุกบาน
- หลีกเลี่ยงการเข้าไปในเขตที่มีความเสียหายสูง

## 4.2.3 แผนอพยพแผ่นดินไหว



#### นิติบุคคลอาคารชุดเดอะ สกาย คอนโด

171 หมู่ 10 ตำบลสุรศักดิ์ อำเภอศรีราชา จังหวัดชลบุรี 20110 โทร. 097 246 5409

E-mail : Theskycondosriracha\_2020@hotmail.com

- ตรวจสอบตัวเองและคนรอบข้างว่าได้รับบาดเจ็บหรือไม่ ให้ทำการปฐมพยาบาลเบื้องต้นก่อน
- พยายามใส่รองเท้าหุ้มส้นเสมอ เพราะอาจมีเศษแก้ว หรือวัสดุแหลมคมอื่นๆ และสิ่งหักพังแทงหรือขาดได้
- ตรวจสอบสายไฟ ท่อน้ำ ท่อแก๊ส ถ้าแก๊สรั่วให้ปิดวาล์วถังแก๊ส ยกสะพานไฟ อย่าจุดไม้ขีดไฟหรือก่อไฟจนกว่าจะแน่ใจว่าไม่มีแก๊สรั่ว
- สำราจดูความเสียหายของท่อส้วม และท่อน้ำทั้งก่อนใช้
- กันเขตหรือไม่อนุญาตให้เข้าไปในเขตที่มีความเสียหายสูง หรืออาคารพัง

นิติบุคคลอาคารชุดเดอะสกาย คอนโด

#### 4.2.3 แผนอพยพแผ่นดินไหว (ต่อ)

## 2.5 บันทึกอ้างอิง

Fire Alarm : ระบบแจ้งเหตุเพลิงไหม้ (รายเดือน)			
รหัสอุปกรณ์ : <u>Fire Alarm</u>			
ชื่อโครงการ : <u>S/S</u>		วันที่ : <u>24</u> / <u>10</u> / <u>64</u>	
เวลาเริ่ม : <u>12.00</u> เวลาสิ้นสุด : <u>12.00</u>		ผู้ตรวจเช็ค : <u>ผอ./นายคุณ</u>	
ลำดับ	รายละเอียดการตรวจเช็ค	ค่ามาตรฐาน	ผลการตรวจเช็ค
1	ตรวจเช็คการทำงานของตู้ควบคุม		
	- ตรวจเช็คการเปิด - ปิด ตู้ควบคุม	เปิด - ปิด ได้	<input checked="" type="checkbox"/> ปกติ <input type="checkbox"/> ผิดปกติ
	- ตรวจเช็คและทำความสะอาดภายในตู้ควบคุม	สะอาด	<input checked="" type="checkbox"/> ปกติ <input type="checkbox"/> ผิดปกติ
	- ตรวจวัดแรงดันของแบตเตอรี่	11- 14V	บันทึก <u>13.84, 13.89 VDC</u>
	- ตรวจเช็คสภาพขั้วของแบตเตอรี่	สะอาด ไม่เป็นสนิม	<input checked="" type="checkbox"/> ปกติ <input type="checkbox"/> ผิดปกติ
	- ตรวจเช็คแรงดัน Battery Charger	>25 Vdc	บันทึก <u>24.44 VDC</u>
	- ตรวจเช็คสวิตช์ควบคุมระบบต่างๆ	เปิด ปิด ปกติ	<input checked="" type="checkbox"/> ปกติ <input type="checkbox"/> ผิดปกติ
	- ตรวจเช็คสวิตช์ปิดเสียงแจ้งเตือน (Acknowledge) บนตู้แสดงผล	เปิด ปิด ปกติ	<input checked="" type="checkbox"/> ปกติ <input type="checkbox"/> ผิดปกติ
	- ตรวจเช็คหลอดไฟแสดงการทำงานของอุปกรณ์ LED Lamp	ไฟติด	<input checked="" type="checkbox"/> ปกติ <input type="checkbox"/> ผิดปกติ
2	ตรวจเช็คตู้แสดงผลแสดงผล Graphic Annunciator		
	- ตรวจเช็คจุดเชื่อมต่อดวงไฟ (LED Lamp) บนแผ่นแผงผัง	เชื่อมต่อแน่น	<input checked="" type="checkbox"/> ปกติ <input type="checkbox"/> ผิดปกติ
	- ตรวจเช็คดวงไฟแจ้งเตือน (Alarm LED) ทุกดวง	ไม่แตก	<input checked="" type="checkbox"/> ปกติ <input type="checkbox"/> ผิดปกติ
	- ตรวจเช็คเสียงแจ้งเตือน (Buzzer) การเกิดเพลิงไหม้ของตู้	ดัง	<input checked="" type="checkbox"/> ปกติ <input type="checkbox"/> ผิดปกติ
	- ตรวจเช็คและทดสอบดวงไฟแสดงผลทั้งหมด (Test All Lamp) บนตู้	ไฟติด	<input checked="" type="checkbox"/> ปกติ <input type="checkbox"/> ผิดปกติ
	- ตรวจเช็คและทำความสะอาดภายในตู้แสดงผล	สะอาด	<input checked="" type="checkbox"/> ปกติ <input type="checkbox"/> ผิดปกติ
	- ตรวจเช็คและทดสอบการทำงานของตัวกดแจ้งเหตุเพลิงไหม้ Manual Station	ทำงาน	<input checked="" type="checkbox"/> ปกติ <input type="checkbox"/> ผิดปกติ
	- ตรวจเช็คและทดสอบการทำงานของกริ่ง (Alarm Bell)	ดัง	<input checked="" type="checkbox"/> ปกติ <input type="checkbox"/> ผิดปกติ
	- ตรวจเช็คและทดสอบการทำงานของปุ่มฉุกเฉิน	ทำงาน	<input checked="" type="checkbox"/> ปกติ <input type="checkbox"/> ผิดปกติ

### 2.5.1 บันทึกตรวจสอบระบบอัคคีภัย



Fire extinguisher : ถังดับเพลิง (รายเดือน)			
รหัสอุปกรณ์ : .....			
ชื่อโครงการ : SKY		วันที่ : 22 / 10 / 67	
เวลาเริ่ม : 13.00 เวลาสิ้นสุด : 16.00		ผู้ตรวจเช็ค : กิ๊บ / นน / Phet	
ลำดับ	รายละเอียดการตรวจเช็ค	ตามมาตรฐาน	ผลการตรวจเช็ค
1	ตรวจเช็คถังดับเพลิง	ชื่ออุปกรณ์	FE-FL-01-01
	<p>ประเภทของถังดับเพลิง</p> <p><input type="checkbox"/> เคมีแห้ง <input checked="" type="checkbox"/> CO2</p> <p>- ตรวจเช็คสภาพถัง</p> <p>- ตรวจเช็คสภาพสายฉีด</p> <p>- ตรวจเช็คสภาพคันบีบ</p> <p>- ตรวจเช็คสลักนิรภัยและซีล</p> <p>- ตรวจเช็คเข็มขัดรัดท่อ</p> <p>- ตรวจเช็คสเกลเข็มขัด</p> <p>- ตรวจเช็คจุดข้อต่อ</p> <p>- ตรวจเช็คตรวจสอบสภาพสารเคมีภายในถัง</p>	<p>ไม่บุบ ไม่เป็นสนิม ไม่ผุกร่อน</p> <p>ไม่มีรอยฉีกขาด</p> <p>อยู่ในสภาพดี ไม่แข็ง ไม่ผิด</p> <p>ต้องมีสลักนิรภัย</p> <p>รัดแน่นหนา ไม่บิด หรือฉีกขาด</p> <p>อยู่ในระดับสีเขียว</p> <p>ขึ้นเกลียวแน่นหนา</p> <p>คว่ำถัง ได้ยินเสียง</p>	<p><input checked="" type="checkbox"/> ปกติ <input type="checkbox"/> ผิดปกติ</p> <p><input checked="" type="checkbox"/> ปกติ <input type="checkbox"/> ผิดปกติ</p> <p><input checked="" type="checkbox"/> ปกติ <input type="checkbox"/> ผิดปกติ</p> <p><input checked="" type="checkbox"/> ปกติ <input type="checkbox"/> ผิดปกติ</p> <p><input checked="" type="checkbox"/> ปกติ <input type="checkbox"/> ผิดปกติ</p> <p><input type="checkbox"/> ปกติ <input type="checkbox"/> ผิดปกติ</p> <p><input checked="" type="checkbox"/> ปกติ <input type="checkbox"/> ผิดปกติ</p> <p><input checked="" type="checkbox"/> ปกติ <input type="checkbox"/> ผิดปกติ</p>
2	ตรวจเช็คถังดับเพลิง	ชื่ออุปกรณ์	FE-FL-01-02
	<p>ประเภทของถังดับเพลิง</p> <p><input checked="" type="checkbox"/> เคมีแห้ง <input type="checkbox"/> CO2</p> <p>- ตรวจเช็คสภาพถัง</p> <p>- ตรวจเช็คสภาพสายฉีด</p> <p>- ตรวจเช็คสภาพคันบีบ</p> <p>- ตรวจเช็คสลักนิรภัยและซีล</p> <p>- ตรวจเช็คเข็มขัดรัดท่อ</p> <p>- ตรวจเช็คสเกลเข็มขัด</p> <p>- ตรวจเช็คจุดข้อต่อ</p> <p>- ตรวจเช็คตรวจสอบสภาพสารเคมีภายในถัง</p> <p>- ตรวจเช็คการทำงานโดยทั่วไป</p>	<p>ไม่บุบ ไม่เป็นสนิม ไม่ผุกร่อน</p> <p>ไม่มีรอยฉีกขาด</p> <p>อยู่ในสภาพดี ไม่แข็ง ไม่ผิด</p> <p>ต้องมีสลักนิรภัย</p> <p>รัดแน่นหนา ไม่บิด หรือฉีกขาด</p> <p>อยู่ในระดับสีเขียว</p> <p>ขึ้นเกลียวแน่นหนา</p> <p>คว่ำถัง ได้ยินเสียง</p> <p>ปกติ</p>	<p><input checked="" type="checkbox"/> ปกติ <input type="checkbox"/> ผิดปกติ</p> <p><input checked="" type="checkbox"/> ปกติ <input type="checkbox"/> ผิดปกติ</p> <p><input checked="" type="checkbox"/> ปกติ <input type="checkbox"/> ผิดปกติ</p> <p><input checked="" type="checkbox"/> ปกติ <input type="checkbox"/> ผิดปกติ</p> <p><input checked="" type="checkbox"/> ปกติ <input type="checkbox"/> ผิดปกติ</p> <p><input type="checkbox"/> ปกติ <input type="checkbox"/> ผิดปกติ</p> <p><input checked="" type="checkbox"/> ปกติ <input type="checkbox"/> ผิดปกติ</p> <p><input checked="" type="checkbox"/> ปกติ <input type="checkbox"/> ผิดปกติ</p>
3	ตรวจเช็คถังดับเพลิง	ชื่ออุปกรณ์	FE-FL-01-03
	<p>ประเภทของถังดับเพลิง</p> <p><input checked="" type="checkbox"/> เคมีแห้ง <input type="checkbox"/> CO2</p> <p>- ตรวจเช็คสภาพถัง</p> <p>- ตรวจเช็คสภาพสายฉีด</p> <p>- ตรวจเช็คสภาพคันบีบ</p> <p>- ตรวจเช็คสลักนิรภัยและซีล</p> <p>- ตรวจเช็คเข็มขัดรัดท่อ</p> <p>- ตรวจเช็คสเกลเข็มขัด</p> <p>- ตรวจเช็คจุดข้อต่อ</p> <p>- ตรวจเช็คตรวจสอบสภาพสารเคมีภายในถัง</p>	<p>ไม่บุบ ไม่เป็นสนิม ไม่ผุกร่อน</p> <p>ไม่มีรอยฉีกขาด</p> <p>อยู่ในสภาพดี ไม่แข็ง ไม่ผิด</p> <p>ต้องมีสลักนิรภัย</p> <p>รัดแน่นหนา ไม่บิด หรือฉีกขาด</p> <p>อยู่ในระดับสีเขียว</p> <p>ขึ้นเกลียวแน่นหนา</p> <p>คว่ำถัง ได้ยินเสียง</p>	<p><input checked="" type="checkbox"/> ปกติ <input type="checkbox"/> ผิดปกติ</p> <p><input checked="" type="checkbox"/> ปกติ <input type="checkbox"/> ผิดปกติ</p> <p><input checked="" type="checkbox"/> ปกติ <input type="checkbox"/> ผิดปกติ</p> <p><input checked="" type="checkbox"/> ปกติ <input type="checkbox"/> ผิดปกติ</p> <p><input checked="" type="checkbox"/> ปกติ <input type="checkbox"/> ผิดปกติ</p> <p><input type="checkbox"/> ปกติ <input type="checkbox"/> ผิดปกติ</p> <p><input checked="" type="checkbox"/> ปกติ <input type="checkbox"/> ผิดปกติ</p> <p><input checked="" type="checkbox"/> ปกติ <input type="checkbox"/> ผิดปกติ</p>

## 2.5.1 บันทึกตรวจสอบระบบอัคคีภัย (ต่อ)

4	ตรวจเช็คถังดับเพลิง	ชื่ออุปกรณ์	FE-FL-01-04
	<b>ประเภทของถังดับเพลิง</b> <input checked="" type="checkbox"/> เคมีแห้ง <input type="checkbox"/> CO2 - ตรวจเช็คสภาพถัง - ตรวจเช็คสภาพสายฉีด - ตรวจเช็คสภาพคันบีบ - ตรวจเช็คสลักนิรภัยและซีล - ตรวจเช็คเข็มขัดรัดท่อ - ตรวจเช็คสเกลเข็มขัด - ตรวจเช็คจุดข้อต่อ - ตรวจเช็คตรวจสอบสภาพสารเคมีภายในถัง	ไม่นูน ไม่เป็นสนิม ไม่ผุกร่อน ไม่มีรอยฉีกขาด อยู่ในสภาพดี ไม่แข็ง ไม่ผิด ต้องมีสลักนิรภัย รัดแน่นหนา ไม่บิด หรือฉีกขาด อยู่ในระดับสีเขียว ชันเกลียวแน่นหนา คว่ำถัง ได้ยินเสียง	<input checked="" type="checkbox"/> ปกติ <input type="checkbox"/> ผิดปกติ <input checked="" type="checkbox"/> ปกติ <input type="checkbox"/> ผิดปกติ <input checked="" type="checkbox"/> ปกติ <input type="checkbox"/> ผิดปกติ <input checked="" type="checkbox"/> ปกติ <input type="checkbox"/> ผิดปกติ <input checked="" type="checkbox"/> ปกติ <input type="checkbox"/> ผิดปกติ <input checked="" type="checkbox"/> ปกติ <input type="checkbox"/> ผิดปกติ <input checked="" type="checkbox"/> ปกติ <input type="checkbox"/> ผิดปกติ <input checked="" type="checkbox"/> ปกติ <input type="checkbox"/> ผิดปกติ
5	ตรวจเช็คถังดับเพลิง	ชื่ออุปกรณ์	FE-FL-01-05
	<b>ประเภทของถังดับเพลิง</b> <input type="checkbox"/> เคมีแห้ง <input checked="" type="checkbox"/> CO2 - ตรวจเช็คสภาพถัง - ตรวจเช็คสภาพสายฉีด - ตรวจเช็คสภาพคันบีบ - ตรวจเช็คสลักนิรภัยและซีล - ตรวจเช็คเข็มขัดรัดท่อ - ตรวจเช็คสเกลเข็มขัด - ตรวจเช็คจุดข้อต่อ - ตรวจเช็คตรวจสอบสภาพสารเคมีภายในถัง	ไม่นูน ไม่เป็นสนิม ไม่ผุกร่อน ไม่มีรอยฉีกขาด อยู่ในสภาพดี ไม่แข็ง ไม่ผิด ต้องมีสลักนิรภัย รัดแน่นหนา ไม่บิด หรือฉีกขาด อยู่ในระดับสีเขียว ชันเกลียวแน่นหนา คว่ำถัง ได้ยินเสียง	<input checked="" type="checkbox"/> ปกติ <input type="checkbox"/> ผิดปกติ <input checked="" type="checkbox"/> ปกติ <input type="checkbox"/> ผิดปกติ <input checked="" type="checkbox"/> ปกติ <input type="checkbox"/> ผิดปกติ <input checked="" type="checkbox"/> ปกติ <input type="checkbox"/> ผิดปกติ <input checked="" type="checkbox"/> ปกติ <input type="checkbox"/> ผิดปกติ <input type="checkbox"/> ปกติ <input type="checkbox"/> ผิดปกติ <input checked="" type="checkbox"/> ปกติ <input type="checkbox"/> ผิดปกติ <input checked="" type="checkbox"/> ปกติ <input type="checkbox"/> ผิดปกติ
6	ตรวจเช็คถังดับเพลิง	ชื่ออุปกรณ์	FE-FL-01-06
	<b>ประเภทของถังดับเพลิง</b> <input type="checkbox"/> เคมีแห้ง <input checked="" type="checkbox"/> CO2 - ตรวจเช็คสภาพถัง - ตรวจเช็คสภาพสายฉีด - ตรวจเช็คสภาพคันบีบ - ตรวจเช็คสลักนิรภัยและซีล - ตรวจเช็คเข็มขัดรัดท่อ - ตรวจเช็คสเกลเข็มขัด - ตรวจเช็คจุดข้อต่อ - ตรวจเช็คตรวจสอบสภาพสารเคมีภายในถัง	ไม่นูน ไม่เป็นสนิม ไม่ผุกร่อน ไม่มีรอยฉีกขาด อยู่ในสภาพดี ไม่แข็ง ไม่ผิด ต้องมีสลักนิรภัย รัดแน่นหนา ไม่บิด หรือฉีกขาด อยู่ในระดับสีเขียว ชันเกลียวแน่นหนา คว่ำถัง ได้ยินเสียง	<input checked="" type="checkbox"/> ปกติ <input type="checkbox"/> ผิดปกติ <input checked="" type="checkbox"/> ปกติ <input type="checkbox"/> ผิดปกติ <input checked="" type="checkbox"/> ปกติ <input type="checkbox"/> ผิดปกติ <input checked="" type="checkbox"/> ปกติ <input type="checkbox"/> ผิดปกติ <input checked="" type="checkbox"/> ปกติ <input type="checkbox"/> ผิดปกติ <input type="checkbox"/> ปกติ <input type="checkbox"/> ผิดปกติ <input checked="" type="checkbox"/> ปกติ <input type="checkbox"/> ผิดปกติ <input checked="" type="checkbox"/> ปกติ <input type="checkbox"/> ผิดปกติ
7	ตรวจเช็คถังดับเพลิง	ชื่ออุปกรณ์	FE-FL-01-07
	<b>ประเภทของถังดับเพลิง</b> <input type="checkbox"/> เคมีแห้ง <input checked="" type="checkbox"/> CO2 - ตรวจเช็คสภาพถัง - ตรวจเช็คสภาพสายฉีด - ตรวจเช็คสภาพคันบีบ - ตรวจเช็คสลักนิรภัยและซีล - ตรวจเช็คเข็มขัดรัดท่อ - ตรวจเช็คสเกลเข็มขัด - ตรวจเช็คจุดข้อต่อ - ตรวจเช็คตรวจสอบสภาพสารเคมีภายในถัง	ไม่นูน ไม่เป็นสนิม ไม่ผุกร่อน ไม่มีรอยฉีกขาด อยู่ในสภาพดี ไม่แข็ง ไม่ผิด ต้องมีสลักนิรภัย รัดแน่นหนา ไม่บิด หรือฉีกขาด อยู่ในระดับสีเขียว ชันเกลียวแน่นหนา คว่ำถัง ได้ยินเสียง	<input checked="" type="checkbox"/> ปกติ <input type="checkbox"/> ผิดปกติ <input checked="" type="checkbox"/> ปกติ <input type="checkbox"/> ผิดปกติ <input checked="" type="checkbox"/> ปกติ <input type="checkbox"/> ผิดปกติ <input checked="" type="checkbox"/> ปกติ <input type="checkbox"/> ผิดปกติ <input checked="" type="checkbox"/> ปกติ <input type="checkbox"/> ผิดปกติ <input type="checkbox"/> ปกติ <input type="checkbox"/> ผิดปกติ <input checked="" type="checkbox"/> ปกติ <input type="checkbox"/> ผิดปกติ <input checked="" type="checkbox"/> ปกติ <input type="checkbox"/> ผิดปกติ

### 2.5.1 บันทึกตรวจสอบระบบอัคคีภัย (ต่อ)

8	<b>ตรวจเช็คถังดับเพลิง</b>	<b>ชื่ออุปกรณ์</b>	<b>FE-FL-01-08</b>
<p><b>ประเภทของถังดับเพลิง</b>  <input type="checkbox"/> เคมีแห้ง <input checked="" type="checkbox"/> CO2</p> <p>- ตรวจเช็คสภาพถัง  - ตรวจเช็คสภาพสายฉีด  - ตรวจเช็คสภาพคันบีบ  - ตรวจเช็คสลักนิรภัยและซีล  - ตรวจเช็คเข็มขัดรัดท่อ  - ตรวจเช็คสเกลเข็มขัด  - ตรวจเช็คจุดข้อต่อ  - ตรวจเช็คตรวจสอบสภาพสารเคมีภายในถัง</p>			
		<p>ไม่บุบ ไม่เป็นสนิม ไม่ผุกร่อน  ไม่มีรอยฉีกขาด  อยู่ในสภาพดี ไม่แข็ง ไม่ผิด  ต้องมีสลักนิรภัย  รัดแน่นหนา ไม่บิด หรือฉีกขาด  อยู่ในระดับสีเขียว  ขึ้นเกลียวแน่นหนา  คว่ำถ่วง ได้ยินเสียง</p>	<p><input checked="" type="checkbox"/> ปกติ <input type="checkbox"/> ผิดปกติ  <input checked="" type="checkbox"/> ปกติ <input type="checkbox"/> ผิดปกติ  <input checked="" type="checkbox"/> ปกติ <input type="checkbox"/> ผิดปกติ  <input checked="" type="checkbox"/> ปกติ <input type="checkbox"/> ผิดปกติ  <input checked="" type="checkbox"/> ปกติ <input type="checkbox"/> ผิดปกติ  <input type="checkbox"/> ปกติ <input type="checkbox"/> ผิดปกติ  <input checked="" type="checkbox"/> ปกติ <input type="checkbox"/> ผิดปกติ  <input checked="" type="checkbox"/> ปกติ <input type="checkbox"/> ผิดปกติ</p>
9	<b>ตรวจเช็คถังดับเพลิง</b>	<b>ชื่ออุปกรณ์</b>	<b>FE-FL-02-01</b>
<p><b>ประเภทของถังดับเพลิง</b>  <input type="checkbox"/> เคมีแห้ง <input checked="" type="checkbox"/> CO2</p> <p>- ตรวจเช็คสภาพถัง  - ตรวจเช็คสภาพสายฉีด  - ตรวจเช็คสภาพคันบีบ  - ตรวจเช็คสลักนิรภัยและซีล  - ตรวจเช็คเข็มขัดรัดท่อ  - ตรวจเช็คสเกลเข็มขัด  - ตรวจเช็คจุดข้อต่อ  - ตรวจเช็คตรวจสอบสภาพสารเคมีภายในถัง</p>			
		<p>ไม่บุบ ไม่เป็นสนิม ไม่ผุกร่อน  ไม่มีรอยฉีกขาด  อยู่ในสภาพดี ไม่แข็ง ไม่ผิด  ต้องมีสลักนิรภัย  รัดแน่นหนา ไม่บิด หรือฉีกขาด  อยู่ในระดับสีเขียว  ขึ้นเกลียวแน่นหนา  คว่ำถ่วง ได้ยินเสียง</p>	<p><input checked="" type="checkbox"/> ปกติ <input type="checkbox"/> ผิดปกติ  <input checked="" type="checkbox"/> ปกติ <input type="checkbox"/> ผิดปกติ  <input checked="" type="checkbox"/> ปกติ <input type="checkbox"/> ผิดปกติ  <input checked="" type="checkbox"/> ปกติ <input type="checkbox"/> ผิดปกติ  <input checked="" type="checkbox"/> ปกติ <input type="checkbox"/> ผิดปกติ  <input type="checkbox"/> ปกติ <input type="checkbox"/> ผิดปกติ  <input checked="" type="checkbox"/> ปกติ <input type="checkbox"/> ผิดปกติ  <input checked="" type="checkbox"/> ปกติ <input type="checkbox"/> ผิดปกติ</p>
10	<b>ตรวจเช็คถังดับเพลิง</b>	<b>ชื่ออุปกรณ์</b>	<b>FE-FL-02-02</b>
<p><b>ประเภทของถังดับเพลิง</b>  <input checked="" type="checkbox"/> เคมีแห้ง <input type="checkbox"/> CO2</p> <p>- ตรวจเช็คสภาพถัง  - ตรวจเช็คสภาพสายฉีด  - ตรวจเช็คสภาพคันบีบ  - ตรวจเช็คสลักนิรภัยและซีล  - ตรวจเช็คเข็มขัดรัดท่อ  - ตรวจเช็คสเกลเข็มขัด  - ตรวจเช็คจุดข้อต่อ  - ตรวจเช็คตรวจสอบสภาพสารเคมีภายในถัง</p>			
		<p>ไม่บุบ ไม่เป็นสนิม ไม่ผุกร่อน  ไม่มีรอยฉีกขาด  อยู่ในสภาพดี ไม่แข็ง ไม่ผิด  ต้องมีสลักนิรภัย  รัดแน่นหนา ไม่บิด หรือฉีกขาด  อยู่ในระดับสีเขียว  ขึ้นเกลียวแน่นหนา  คว่ำถ่วง ได้ยินเสียง</p>	<p><input checked="" type="checkbox"/> ปกติ <input type="checkbox"/> ผิดปกติ  <input checked="" type="checkbox"/> ปกติ <input type="checkbox"/> ผิดปกติ  <input checked="" type="checkbox"/> ปกติ <input type="checkbox"/> ผิดปกติ  <input checked="" type="checkbox"/> ปกติ <input type="checkbox"/> ผิดปกติ  <input checked="" type="checkbox"/> ปกติ <input type="checkbox"/> ผิดปกติ  <input type="checkbox"/> ปกติ <input type="checkbox"/> ผิดปกติ  <input checked="" type="checkbox"/> ปกติ <input type="checkbox"/> ผิดปกติ  <input checked="" type="checkbox"/> ปกติ <input type="checkbox"/> ผิดปกติ</p>
11	<b>ตรวจเช็คถังดับเพลิง</b>	<b>ชื่ออุปกรณ์</b>	<b>FE-FL-02-03</b>
<p><b>ประเภทของถังดับเพลิง</b>  <input checked="" type="checkbox"/> เคมีแห้ง <input type="checkbox"/> CO2</p> <p>- ตรวจเช็คสภาพถัง  - ตรวจเช็คสภาพสายฉีด  - ตรวจเช็คสภาพคันบีบ  - ตรวจเช็คสลักนิรภัยและซีล  - ตรวจเช็คเข็มขัดรัดท่อ  - ตรวจเช็คสเกลเข็มขัด  - ตรวจเช็คจุดข้อต่อ  - ตรวจเช็คตรวจสอบสภาพสารเคมีภายในถัง</p>			
		<p>ไม่บุบ ไม่เป็นสนิม ไม่ผุกร่อน  ไม่มีรอยฉีกขาด  อยู่ในสภาพดี ไม่แข็ง ไม่ผิด  ต้องมีสลักนิรภัย  รัดแน่นหนา ไม่บิด หรือฉีกขาด  อยู่ในระดับสีเขียว  ขึ้นเกลียวแน่นหนา  คว่ำถ่วง ได้ยินเสียง</p>	<p><input checked="" type="checkbox"/> ปกติ <input type="checkbox"/> ผิดปกติ  <input checked="" type="checkbox"/> ปกติ <input type="checkbox"/> ผิดปกติ  <input checked="" type="checkbox"/> ปกติ <input type="checkbox"/> ผิดปกติ  <input checked="" type="checkbox"/> ปกติ <input type="checkbox"/> ผิดปกติ  <input checked="" type="checkbox"/> ปกติ <input type="checkbox"/> ผิดปกติ  <input type="checkbox"/> ปกติ <input type="checkbox"/> ผิดปกติ  <input checked="" type="checkbox"/> ปกติ <input type="checkbox"/> ผิดปกติ  <input checked="" type="checkbox"/> ปกติ <input type="checkbox"/> ผิดปกติ</p>

### 2.5.1 บันทึกตรวจสอบระบบอัคคีภัย (ต่อ)



12	ตรวจเช็คถังดับเพลิง	ชื่ออุปกรณ์	FE-FL-02-04
	<b>ประเภทของถังดับเพลิง</b> <input checked="" type="checkbox"/> เคมีแห้ง <input type="checkbox"/> CO2 - ตรวจเช็คสภาพถัง - ตรวจเช็คสภาพสายฉีด - ตรวจเช็คสภาพคันบีบ - ตรวจเช็คสลักนิรภัยและซีล - ตรวจเช็คเข็มขัดรัดท่อ - ตรวจเช็คสเกลเข็มขัด - ตรวจเช็คจุดข้อต่อ - ตรวจเช็คตรวจสอบสภาพสารเคมีภายในถัง	ไม่บุบ ไม่เป็นสนิม ไม่ผุกร่อน ไม่มีรอยฉีกขาด อยู่ในสภาพดี ไม่แข็ง ไม่ผิด ต้องมีสลักนิรภัย รัดแน่นหนา ไม่บิด หรือฉีกขาด อยู่ในระดับสีเขียว ขันเกลียวแน่นหนา คว่ำถัง ได้ยินเสียง	<input checked="" type="checkbox"/> ปกติ <input type="checkbox"/> ผิดปกติ <input checked="" type="checkbox"/> ปกติ <input type="checkbox"/> ผิดปกติ <input checked="" type="checkbox"/> ปกติ <input type="checkbox"/> ผิดปกติ <input checked="" type="checkbox"/> ปกติ <input type="checkbox"/> ผิดปกติ <input checked="" type="checkbox"/> ปกติ <input type="checkbox"/> ผิดปกติ <input checked="" type="checkbox"/> ปกติ <input type="checkbox"/> ผิดปกติ <input checked="" type="checkbox"/> ปกติ <input type="checkbox"/> ผิดปกติ <input checked="" type="checkbox"/> ปกติ <input type="checkbox"/> ผิดปกติ
13	ตรวจเช็คถังดับเพลิง	ชื่ออุปกรณ์	FE-FL-02-05
	<b>ประเภทของถังดับเพลิง</b> <input checked="" type="checkbox"/> เคมีแห้ง <input type="checkbox"/> CO2 - ตรวจเช็คสภาพถัง - ตรวจเช็คสภาพสายฉีด - ตรวจเช็คสภาพคันบีบ - ตรวจเช็คสลักนิรภัยและซีล - ตรวจเช็คเข็มขัดรัดท่อ - ตรวจเช็คสเกลเข็มขัด - ตรวจเช็คจุดข้อต่อ - ตรวจเช็คตรวจสอบสภาพสารเคมีภายในถัง	ไม่บุบ ไม่เป็นสนิม ไม่ผุกร่อน ไม่มีรอยฉีกขาด อยู่ในสภาพดี ไม่แข็ง ไม่ผิด ต้องมีสลักนิรภัย รัดแน่นหนา ไม่บิด หรือฉีกขาด อยู่ในระดับสีเขียว ขันเกลียวแน่นหนา คว่ำถัง ได้ยินเสียง	<input checked="" type="checkbox"/> ปกติ <input type="checkbox"/> ผิดปกติ <input checked="" type="checkbox"/> ปกติ <input type="checkbox"/> ผิดปกติ <input checked="" type="checkbox"/> ปกติ <input type="checkbox"/> ผิดปกติ <input checked="" type="checkbox"/> ปกติ <input type="checkbox"/> ผิดปกติ <input checked="" type="checkbox"/> ปกติ <input type="checkbox"/> ผิดปกติ <input checked="" type="checkbox"/> ปกติ <input type="checkbox"/> ผิดปกติ <input checked="" type="checkbox"/> ปกติ <input type="checkbox"/> ผิดปกติ <input checked="" type="checkbox"/> ปกติ <input type="checkbox"/> ผิดปกติ
14	ตรวจเช็คถังดับเพลิง	ชื่ออุปกรณ์	FE-FL-02-06
	<b>ประเภทของถังดับเพลิง</b> <input checked="" type="checkbox"/> เคมีแห้ง <input type="checkbox"/> CO2 - ตรวจเช็คสภาพถัง - ตรวจเช็คสภาพสายฉีด - ตรวจเช็คสภาพคันบีบ - ตรวจเช็คสลักนิรภัยและซีล - ตรวจเช็คเข็มขัดรัดท่อ - ตรวจเช็คสเกลเข็มขัด - ตรวจเช็คจุดข้อต่อ - ตรวจเช็คตรวจสอบสภาพสารเคมีภายในถัง	ไม่บุบ ไม่เป็นสนิม ไม่ผุกร่อน ไม่มีรอยฉีกขาด อยู่ในสภาพดี ไม่แข็ง ไม่ผิด ต้องมีสลักนิรภัย รัดแน่นหนา ไม่บิด หรือฉีกขาด อยู่ในระดับสีเขียว ขันเกลียวแน่นหนา คว่ำถัง ได้ยินเสียง	<input checked="" type="checkbox"/> ปกติ <input type="checkbox"/> ผิดปกติ <input checked="" type="checkbox"/> ปกติ <input type="checkbox"/> ผิดปกติ <input checked="" type="checkbox"/> ปกติ <input type="checkbox"/> ผิดปกติ <input checked="" type="checkbox"/> ปกติ <input type="checkbox"/> ผิดปกติ <input checked="" type="checkbox"/> ปกติ <input type="checkbox"/> ผิดปกติ <input checked="" type="checkbox"/> ปกติ <input type="checkbox"/> ผิดปกติ <input checked="" type="checkbox"/> ปกติ <input type="checkbox"/> ผิดปกติ <input checked="" type="checkbox"/> ปกติ <input type="checkbox"/> ผิดปกติ
15	ตรวจเช็คถังดับเพลิง	ชื่ออุปกรณ์	FE-FL-02-07
	<b>ประเภทของถังดับเพลิง</b> <input checked="" type="checkbox"/> เคมีแห้ง <input type="checkbox"/> CO2 - ตรวจเช็คสภาพถัง - ตรวจเช็คสภาพสายฉีด - ตรวจเช็คสภาพคันบีบ - ตรวจเช็คสลักนิรภัยและซีล - ตรวจเช็คเข็มขัดรัดท่อ - ตรวจเช็คสเกลเข็มขัด - ตรวจเช็คจุดข้อต่อ - ตรวจเช็คตรวจสอบสภาพสารเคมีภายในถัง	ไม่บุบ ไม่เป็นสนิม ไม่ผุกร่อน ไม่มีรอยฉีกขาด อยู่ในสภาพดี ไม่แข็ง ไม่ผิด ต้องมีสลักนิรภัย รัดแน่นหนา ไม่บิด หรือฉีกขาด อยู่ในระดับสีเขียว ขันเกลียวแน่นหนา คว่ำถัง ได้ยินเสียง	<input checked="" type="checkbox"/> ปกติ <input type="checkbox"/> ผิดปกติ <input checked="" type="checkbox"/> ปกติ <input type="checkbox"/> ผิดปกติ <input checked="" type="checkbox"/> ปกติ <input type="checkbox"/> ผิดปกติ <input checked="" type="checkbox"/> ปกติ <input type="checkbox"/> ผิดปกติ <input checked="" type="checkbox"/> ปกติ <input type="checkbox"/> ผิดปกติ <input checked="" type="checkbox"/> ปกติ <input type="checkbox"/> ผิดปกติ <input checked="" type="checkbox"/> ปกติ <input type="checkbox"/> ผิดปกติ <input checked="" type="checkbox"/> ปกติ <input type="checkbox"/> ผิดปกติ

### 2.5.1 บันทึกตรวจสอบระบบอัคคีภัย (ต่อ)



16	ตรวจเช็คถังดับเพลิง	ชื่ออุปกรณ์	FE-FL-03-01
	<p>ประเภทของถังดับเพลิง</p> <p><input checked="" type="checkbox"/> เคมีแห้ง <input checked="" type="checkbox"/> CO2</p> <p>- ตรวจเช็คสภาพถัง</p> <p>- ตรวจเช็คสภาพสายฉีด</p> <p>- ตรวจเช็คสภาพคันบีบ</p> <p>- ตรวจเช็คสลักนิรภัยและซีล</p> <p>- ตรวจเช็คเข็มขัดรัดท่อ</p> <p>- ตรวจเช็คสเกลเข็มขัด</p> <p>- ตรวจเช็คจุดข้อต่อ</p> <p>- ตรวจเช็คตรวจสอบสภาพสารเคมีภายในถัง</p>	<p>ไม่บุบ ไม่เป็นสนิม ไม่ผุกร่อน</p> <p>ไม่มีรอยฉีกขาด</p> <p>อยู่ในสภาพดี ไม่แข็ง ไม่ผิด</p> <p>ต้องมีสลักนิรภัย</p> <p>รัดแน่นหนา ไม่บิด หรือฉีกขาด</p> <p>อยู่ในระดับสีเขียว</p> <p>ขึ้นเกลียวแน่นหนา</p> <p>คว่ำถัง ได้ยินเสียง</p>	<p><input checked="" type="checkbox"/> ปกติ <input type="checkbox"/> ผิดปกติ</p> <p><input checked="" type="checkbox"/> ปกติ <input type="checkbox"/> ผิดปกติ</p> <p><input checked="" type="checkbox"/> ปกติ <input type="checkbox"/> ผิดปกติ</p> <p><input checked="" type="checkbox"/> ปกติ <input type="checkbox"/> ผิดปกติ</p> <p><input checked="" type="checkbox"/> ปกติ <input type="checkbox"/> ผิดปกติ</p> <p><input type="checkbox"/> ปกติ <input type="checkbox"/> ผิดปกติ</p> <p><input checked="" type="checkbox"/> ปกติ <input type="checkbox"/> ผิดปกติ</p> <p><input checked="" type="checkbox"/> ปกติ <input type="checkbox"/> ผิดปกติ</p>
17	ตรวจเช็คถังดับเพลิง	ชื่ออุปกรณ์	FE-FL-03-02
	<p>ประเภทของถังดับเพลิง</p> <p><input checked="" type="checkbox"/> เคมีแห้ง <input type="checkbox"/> CO2</p> <p>- ตรวจเช็คสภาพถัง</p> <p>- ตรวจเช็คสภาพสายฉีด</p> <p>- ตรวจเช็คสภาพคันบีบ</p> <p>- ตรวจเช็คสลักนิรภัยและซีล</p> <p>- ตรวจเช็คเข็มขัดรัดท่อ</p> <p>- ตรวจเช็คสเกลเข็มขัด</p> <p>- ตรวจเช็คจุดข้อต่อ</p> <p>- ตรวจเช็คตรวจสอบสภาพสารเคมีภายในถัง</p>	<p>ไม่บุบ ไม่เป็นสนิม ไม่ผุกร่อน</p> <p>ไม่มีรอยฉีกขาด</p> <p>อยู่ในสภาพดี ไม่แข็ง ไม่ผิด</p> <p>ต้องมีสลักนิรภัย</p> <p>รัดแน่นหนา ไม่บิด หรือฉีกขาด</p> <p>อยู่ในระดับสีเขียว</p> <p>ขึ้นเกลียวแน่นหนา</p> <p>คว่ำถัง ได้ยินเสียง</p>	<p><input checked="" type="checkbox"/> ปกติ <input type="checkbox"/> ผิดปกติ</p> <p><input checked="" type="checkbox"/> ปกติ <input type="checkbox"/> ผิดปกติ</p> <p><input checked="" type="checkbox"/> ปกติ <input type="checkbox"/> ผิดปกติ</p> <p><input checked="" type="checkbox"/> ปกติ <input type="checkbox"/> ผิดปกติ</p> <p><input checked="" type="checkbox"/> ปกติ <input type="checkbox"/> ผิดปกติ</p> <p><input type="checkbox"/> ปกติ <input type="checkbox"/> ผิดปกติ</p> <p><input checked="" type="checkbox"/> ปกติ <input type="checkbox"/> ผิดปกติ</p> <p><input checked="" type="checkbox"/> ปกติ <input type="checkbox"/> ผิดปกติ</p>
18	ตรวจเช็คถังดับเพลิง	ชื่ออุปกรณ์	FE-FL-03-03
	<p>ประเภทของถังดับเพลิง</p> <p><input checked="" type="checkbox"/> เคมีแห้ง <input type="checkbox"/> CO2</p> <p>- ตรวจเช็คสภาพถัง</p> <p>- ตรวจเช็คสภาพสายฉีด</p> <p>- ตรวจเช็คสภาพคันบีบ</p> <p>- ตรวจเช็คสลักนิรภัยและซีล</p> <p>- ตรวจเช็คเข็มขัดรัดท่อ</p> <p>- ตรวจเช็คสเกลเข็มขัด</p> <p>- ตรวจเช็คจุดข้อต่อ</p> <p>- ตรวจเช็คตรวจสอบสภาพสารเคมีภายในถัง</p>	<p>ไม่บุบ ไม่เป็นสนิม ไม่ผุกร่อน</p> <p>ไม่มีรอยฉีกขาด</p> <p>อยู่ในสภาพดี ไม่แข็ง ไม่ผิด</p> <p>ต้องมีสลักนิรภัย</p> <p>รัดแน่นหนา ไม่บิด หรือฉีกขาด</p> <p>อยู่ในระดับสีเขียว</p> <p>ขึ้นเกลียวแน่นหนา</p> <p>คว่ำถัง ได้ยินเสียง</p>	<p><input checked="" type="checkbox"/> ปกติ <input type="checkbox"/> ผิดปกติ</p> <p><input checked="" type="checkbox"/> ปกติ <input type="checkbox"/> ผิดปกติ</p> <p><input checked="" type="checkbox"/> ปกติ <input type="checkbox"/> ผิดปกติ</p> <p><input checked="" type="checkbox"/> ปกติ <input type="checkbox"/> ผิดปกติ</p> <p><input checked="" type="checkbox"/> ปกติ <input type="checkbox"/> ผิดปกติ</p> <p><input type="checkbox"/> ปกติ <input type="checkbox"/> ผิดปกติ</p> <p><input checked="" type="checkbox"/> ปกติ <input type="checkbox"/> ผิดปกติ</p> <p><input checked="" type="checkbox"/> ปกติ <input type="checkbox"/> ผิดปกติ</p>
19	ตรวจเช็คถังดับเพลิง	ชื่ออุปกรณ์	FE-FL-03-04
	<p>ประเภทของถังดับเพลิง</p> <p><input checked="" type="checkbox"/> เคมีแห้ง <input type="checkbox"/> CO2</p> <p>- ตรวจเช็คสภาพถัง</p> <p>- ตรวจเช็คสภาพสายฉีด</p> <p>- ตรวจเช็คสภาพคันบีบ</p> <p>- ตรวจเช็คสลักนิรภัยและซีล</p> <p>- ตรวจเช็คเข็มขัดรัดท่อ</p> <p>- ตรวจเช็คสเกลเข็มขัด</p> <p>- ตรวจเช็คจุดข้อต่อ</p> <p>- ตรวจเช็คตรวจสอบสภาพสารเคมีภายในถัง</p>	<p>ไม่บุบ ไม่เป็นสนิม ไม่ผุกร่อน</p> <p>ไม่มีรอยฉีกขาด</p> <p>อยู่ในสภาพดี ไม่แข็ง ไม่ผิด</p> <p>ต้องมีสลักนิรภัย</p> <p>รัดแน่นหนา ไม่บิด หรือฉีกขาด</p> <p>อยู่ในระดับสีเขียว</p> <p>ขึ้นเกลียวแน่นหนา</p> <p>คว่ำถัง ได้ยินเสียง</p>	<p><input checked="" type="checkbox"/> ปกติ <input type="checkbox"/> ผิดปกติ</p> <p><input checked="" type="checkbox"/> ปกติ <input type="checkbox"/> ผิดปกติ</p> <p><input checked="" type="checkbox"/> ปกติ <input type="checkbox"/> ผิดปกติ</p> <p><input checked="" type="checkbox"/> ปกติ <input type="checkbox"/> ผิดปกติ</p> <p><input checked="" type="checkbox"/> ปกติ <input type="checkbox"/> ผิดปกติ</p> <p><input type="checkbox"/> ปกติ <input type="checkbox"/> ผิดปกติ</p> <p><input checked="" type="checkbox"/> ปกติ <input type="checkbox"/> ผิดปกติ</p> <p><input checked="" type="checkbox"/> ปกติ <input type="checkbox"/> ผิดปกติ</p>

### 2.5.1 บันทึกตรวจสอบระบบอัคคีภัย (ต่อ)

20	ตรวจเช็คถังดับเพลิง	ชื่ออุปกรณ์	FE-FL-03-05
	<p>ประเภทของถังดับเพลิง</p> <p><input checked="" type="checkbox"/> เเคมีแห้ง <input type="checkbox"/> CO2</p> <p>- ตรวจเช็คสภาพถัง</p> <p>- ตรวจเช็คสภาพสายฉีด</p> <p>- ตรวจเช็คสภาพคันบีบ</p> <p>- ตรวจเช็คสลักนิรภัยและซีล</p> <p>- ตรวจเช็คเข็มขัดรัดท่อ</p> <p>- ตรวจเช็คสเกลเข็มขัด</p> <p>- ตรวจเช็คจุดข้อต่อ</p> <p>- ตรวจเช็คตรวจสอบสภาพสารเคมีภายในถัง</p>	<p>ไม่บุบ ไม่เป็นสนิม ไม่ผุกร่อน</p> <p>ไม่มีรอยฉีกขาด</p> <p>อยู่ในสภาพดี ไม่แข็ง ไม่ผิด</p> <p>ต้องมีสลักนิรภัย</p> <p>รัดแน่นหนา ไม่บิด หรือฉีกขาด</p> <p>อยู่ในระดับสีเขียว</p> <p>ขึ้นเกลียวแน่นหนา</p> <p>คว่ำถัง ได้ยินเสียง</p>	<p><input checked="" type="checkbox"/> ปกติ <input type="checkbox"/> ผิดปกติ</p> <p><input checked="" type="checkbox"/> ปกติ <input type="checkbox"/> ผิดปกติ</p> <p><input checked="" type="checkbox"/> ปกติ <input type="checkbox"/> ผิดปกติ</p> <p><input checked="" type="checkbox"/> ปกติ <input type="checkbox"/> ผิดปกติ</p> <p><input checked="" type="checkbox"/> ปกติ <input type="checkbox"/> ผิดปกติ</p> <p><input checked="" type="checkbox"/> ปกติ <input type="checkbox"/> ผิดปกติ</p> <p><input checked="" type="checkbox"/> ปกติ <input type="checkbox"/> ผิดปกติ</p> <p><input checked="" type="checkbox"/> ปกติ <input type="checkbox"/> ผิดปกติ</p>
21	ตรวจเช็คถังดับเพลิง	ชื่ออุปกรณ์	FE-FL-03-06
	<p>ประเภทของถังดับเพลิง</p> <p><input checked="" type="checkbox"/> เเคมีแห้ง <input type="checkbox"/> CO2</p> <p>- ตรวจเช็คสภาพถัง</p> <p>- ตรวจเช็คสภาพสายฉีด</p> <p>- ตรวจเช็คสภาพคันบีบ</p> <p>- ตรวจเช็คสลักนิรภัยและซีล</p> <p>- ตรวจเช็คเข็มขัดรัดท่อ</p> <p>- ตรวจเช็คสเกลเข็มขัด</p> <p>- ตรวจเช็คจุดข้อต่อ</p> <p>- ตรวจเช็คตรวจสอบสภาพสารเคมีภายในถัง</p>	<p>ไม่บุบ ไม่เป็นสนิม ไม่ผุกร่อน</p> <p>ไม่มีรอยฉีกขาด</p> <p>อยู่ในสภาพดี ไม่แข็ง ไม่ผิด</p> <p>ต้องมีสลักนิรภัย</p> <p>รัดแน่นหนา ไม่บิด หรือฉีกขาด</p> <p>อยู่ในระดับสีเขียว</p> <p>ขึ้นเกลียวแน่นหนา</p> <p>คว่ำถัง ได้ยินเสียง</p>	<p><input checked="" type="checkbox"/> ปกติ <input type="checkbox"/> ผิดปกติ</p> <p><input checked="" type="checkbox"/> ปกติ <input type="checkbox"/> ผิดปกติ</p> <p><input checked="" type="checkbox"/> ปกติ <input type="checkbox"/> ผิดปกติ</p> <p><input checked="" type="checkbox"/> ปกติ <input type="checkbox"/> ผิดปกติ</p> <p><input checked="" type="checkbox"/> ปกติ <input type="checkbox"/> ผิดปกติ</p> <p><input checked="" type="checkbox"/> ปกติ <input type="checkbox"/> ผิดปกติ</p> <p><input checked="" type="checkbox"/> ปกติ <input type="checkbox"/> ผิดปกติ</p> <p><input checked="" type="checkbox"/> ปกติ <input type="checkbox"/> ผิดปกติ</p>
22	ตรวจเช็คถังดับเพลิง	ชื่ออุปกรณ์	FE-FL-03-07
	<p>ประเภทของถังดับเพลิง</p> <p><input checked="" type="checkbox"/> เเคมีแห้ง <input type="checkbox"/> CO2</p> <p>- ตรวจเช็คสภาพถัง</p> <p>- ตรวจเช็คสภาพสายฉีด</p> <p>- ตรวจเช็คสภาพคันบีบ</p> <p>- ตรวจเช็คสลักนิรภัยและซีล</p> <p>- ตรวจเช็คเข็มขัดรัดท่อ</p> <p>- ตรวจเช็คสเกลเข็มขัด</p> <p>- ตรวจเช็คจุดข้อต่อ</p> <p>- ตรวจเช็คตรวจสอบสภาพสารเคมีภายในถัง</p>	<p>ไม่บุบ ไม่เป็นสนิม ไม่ผุกร่อน</p> <p>ไม่มีรอยฉีกขาด</p> <p>อยู่ในสภาพดี ไม่แข็ง ไม่ผิด</p> <p>ต้องมีสลักนิรภัย</p> <p>รัดแน่นหนา ไม่บิด หรือฉีกขาด</p> <p>อยู่ในระดับสีเขียว</p> <p>ขึ้นเกลียวแน่นหนา</p> <p>คว่ำถัง ได้ยินเสียง</p>	<p><input checked="" type="checkbox"/> ปกติ <input type="checkbox"/> ผิดปกติ</p> <p><input checked="" type="checkbox"/> ปกติ <input type="checkbox"/> ผิดปกติ</p> <p><input checked="" type="checkbox"/> ปกติ <input type="checkbox"/> ผิดปกติ</p> <p><input checked="" type="checkbox"/> ปกติ <input type="checkbox"/> ผิดปกติ</p> <p><input checked="" type="checkbox"/> ปกติ <input type="checkbox"/> ผิดปกติ</p> <p><input checked="" type="checkbox"/> ปกติ <input type="checkbox"/> ผิดปกติ</p> <p><input checked="" type="checkbox"/> ปกติ <input type="checkbox"/> ผิดปกติ</p> <p><input checked="" type="checkbox"/> ปกติ <input type="checkbox"/> ผิดปกติ</p>
23	ตรวจเช็คถังดับเพลิง	ชื่ออุปกรณ์	FE-FL-04-01
	<p>ประเภทของถังดับเพลิง</p> <p><input type="checkbox"/> เเคมีแห้ง <input checked="" type="checkbox"/> CO2</p> <p>- ตรวจเช็คสภาพถัง</p> <p>- ตรวจเช็คสภาพสายฉีด</p> <p>- ตรวจเช็คสภาพคันบีบ</p> <p>- ตรวจเช็คสลักนิรภัยและซีล</p> <p>- ตรวจเช็คเข็มขัดรัดท่อ</p> <p>- ตรวจเช็คสเกลเข็มขัด</p> <p>- ตรวจเช็คจุดข้อต่อ</p> <p>- ตรวจเช็คตรวจสอบสภาพสารเคมีภายในถัง</p>	<p>ไม่บุบ ไม่เป็นสนิม ไม่ผุกร่อน</p> <p>ไม่มีรอยฉีกขาด</p> <p>อยู่ในสภาพดี ไม่แข็ง ไม่ผิด</p> <p>ต้องมีสลักนิรภัย</p> <p>รัดแน่นหนา ไม่บิด หรือฉีกขาด</p> <p>อยู่ในระดับสีเขียว</p> <p>ขึ้นเกลียวแน่นหนา</p> <p>คว่ำถัง ได้ยินเสียง</p>	<p><input checked="" type="checkbox"/> ปกติ <input type="checkbox"/> ผิดปกติ</p> <p><input checked="" type="checkbox"/> ปกติ <input type="checkbox"/> ผิดปกติ</p> <p><input checked="" type="checkbox"/> ปกติ <input type="checkbox"/> ผิดปกติ</p> <p><input checked="" type="checkbox"/> ปกติ <input type="checkbox"/> ผิดปกติ</p> <p><input checked="" type="checkbox"/> ปกติ <input type="checkbox"/> ผิดปกติ</p> <p><input type="checkbox"/> ปกติ <input type="checkbox"/> ผิดปกติ</p> <p><input checked="" type="checkbox"/> ปกติ <input type="checkbox"/> ผิดปกติ</p> <p><input checked="" type="checkbox"/> ปกติ <input type="checkbox"/> ผิดปกติ</p>

### 2.5.1 บันทึกตรวจสอบระบบอัคคีภัย (ต่อ)

24	ตรวจเช็คถังดับเพลิง	ชื่ออุปกรณ์	FE-FL-05-01
	<p>ประเภทของถังดับเพลิง</p> <p><input type="checkbox"/> เคมีแห้ง <input checked="" type="checkbox"/> CO2</p> <p>- ตรวจเช็คสภาพถัง</p> <p>- ตรวจเช็คสภาพสายฉีด</p> <p>- ตรวจเช็คสภาพคันบีบ</p> <p>- ตรวจเช็คสลักนิรภัยและซีล</p> <p>- ตรวจเช็คเข็มขัดรัดท่อ</p> <p>- ตรวจเช็คสเกลเข็มขัด</p> <p>- ตรวจเช็คจุดเชื่อมต่อ</p> <p>- ตรวจเช็คตรวจสอบสภาพสารเคมีภายในถัง</p>	<p>ไม่บุบ ไม่เป็นสนิม ไม่ผุกร่อน</p> <p>ไม่มีรอยฉีกขาด</p> <p>อยู่ในสภาพดี ไม่แข็ง ไม่ผิด</p> <p>ต้องมีสลักนิรภัย</p> <p>รัดแน่นหนา ไม่บิด หรือฉีกขาด</p> <p>อยู่ในระดับสีเขียว</p> <p>ขึ้นเกลียวแน่นหนา</p> <p>คว่ำถัง ได้ยินเสียง</p>	<p><input checked="" type="checkbox"/> ปกติ <input type="checkbox"/> ผิดปกติ</p> <p><input checked="" type="checkbox"/> ปกติ <input type="checkbox"/> ผิดปกติ</p> <p><input checked="" type="checkbox"/> ปกติ <input type="checkbox"/> ผิดปกติ</p> <p><input checked="" type="checkbox"/> ปกติ <input type="checkbox"/> ผิดปกติ</p> <p><input checked="" type="checkbox"/> ปกติ <input type="checkbox"/> ผิดปกติ</p> <p><input checked="" type="checkbox"/> ปกติ <input type="checkbox"/> ผิดปกติ</p> <p><input type="checkbox"/> ปกติ <input type="checkbox"/> ผิดปกติ</p> <p><input checked="" type="checkbox"/> ปกติ <input type="checkbox"/> ผิดปกติ</p> <p><input checked="" type="checkbox"/> ปกติ <input type="checkbox"/> ผิดปกติ</p>
25	ตรวจเช็คถังดับเพลิง	ชื่ออุปกรณ์	FE-FL-06-01
	<p>ประเภทของถังดับเพลิง</p> <p><input type="checkbox"/> เคมีแห้ง <input checked="" type="checkbox"/> CO2</p> <p>- ตรวจเช็คสภาพถัง</p> <p>- ตรวจเช็คสภาพสายฉีด</p> <p>- ตรวจเช็คสภาพคันบีบ</p> <p>- ตรวจเช็คสลักนิรภัยและซีล</p> <p>- ตรวจเช็คเข็มขัดรัดท่อ</p> <p>- ตรวจเช็คสเกลเข็มขัด</p> <p>- ตรวจเช็คจุดเชื่อมต่อ</p> <p>- ตรวจเช็คตรวจสอบสภาพสารเคมีภายในถัง</p>	<p>ไม่บุบ ไม่เป็นสนิม ไม่ผุกร่อน</p> <p>ไม่มีรอยฉีกขาด</p> <p>อยู่ในสภาพดี ไม่แข็ง ไม่ผิด</p> <p>ต้องมีสลักนิรภัย</p> <p>รัดแน่นหนา ไม่บิด หรือฉีกขาด</p> <p>อยู่ในระดับสีเขียว</p> <p>ขึ้นเกลียวแน่นหนา</p> <p>คว่ำถัง ได้ยินเสียง</p>	<p><input checked="" type="checkbox"/> ปกติ <input type="checkbox"/> ผิดปกติ</p> <p><input checked="" type="checkbox"/> ปกติ <input type="checkbox"/> ผิดปกติ</p> <p><input checked="" type="checkbox"/> ปกติ <input type="checkbox"/> ผิดปกติ</p> <p><input checked="" type="checkbox"/> ปกติ <input type="checkbox"/> ผิดปกติ</p> <p><input checked="" type="checkbox"/> ปกติ <input type="checkbox"/> ผิดปกติ</p> <p><input type="checkbox"/> ปกติ <input type="checkbox"/> ผิดปกติ</p> <p><input checked="" type="checkbox"/> ปกติ <input type="checkbox"/> ผิดปกติ</p> <p><input checked="" type="checkbox"/> ปกติ <input type="checkbox"/> ผิดปกติ</p>
26	ตรวจเช็คถังดับเพลิง	ชื่ออุปกรณ์	FE-FL-07-01
	<p>ประเภทของถังดับเพลิง</p> <p><input type="checkbox"/> เคมีแห้ง <input checked="" type="checkbox"/> CO2</p> <p>- ตรวจเช็คสภาพถัง</p> <p>- ตรวจเช็คสภาพสายฉีด</p> <p>- ตรวจเช็คสภาพคันบีบ</p> <p>- ตรวจเช็คสลักนิรภัยและซีล</p> <p>- ตรวจเช็คเข็มขัดรัดท่อ</p> <p>- ตรวจเช็คสเกลเข็มขัด</p> <p>- ตรวจเช็คจุดเชื่อมต่อ</p> <p>- ตรวจเช็คตรวจสอบสภาพสารเคมีภายในถัง</p>	<p>ไม่บุบ ไม่เป็นสนิม ไม่ผุกร่อน</p> <p>ไม่มีรอยฉีกขาด</p> <p>อยู่ในสภาพดี ไม่แข็ง ไม่ผิด</p> <p>ต้องมีสลักนิรภัย</p> <p>รัดแน่นหนา ไม่บิด หรือฉีกขาด</p> <p>อยู่ในระดับสีเขียว</p> <p>ขึ้นเกลียวแน่นหนา</p> <p>คว่ำถัง ได้ยินเสียง</p>	<p><input checked="" type="checkbox"/> ปกติ <input type="checkbox"/> ผิดปกติ</p> <p><input checked="" type="checkbox"/> ปกติ <input type="checkbox"/> ผิดปกติ</p> <p><input checked="" type="checkbox"/> ปกติ <input type="checkbox"/> ผิดปกติ</p> <p><input checked="" type="checkbox"/> ปกติ <input type="checkbox"/> ผิดปกติ</p> <p><input checked="" type="checkbox"/> ปกติ <input type="checkbox"/> ผิดปกติ</p> <p><input type="checkbox"/> ปกติ <input type="checkbox"/> ผิดปกติ</p> <p><input checked="" type="checkbox"/> ปกติ <input type="checkbox"/> ผิดปกติ</p> <p><input checked="" type="checkbox"/> ปกติ <input type="checkbox"/> ผิดปกติ</p>
27	ตรวจเช็คถังดับเพลิง	ชื่ออุปกรณ์	FE-FL-08-01
	<p>ประเภทของถังดับเพลิง</p> <p><input type="checkbox"/> เคมีแห้ง <input checked="" type="checkbox"/> CO2</p> <p>- ตรวจเช็คสภาพถัง</p> <p>- ตรวจเช็คสภาพสายฉีด</p> <p>- ตรวจเช็คสภาพคันบีบ</p> <p>- ตรวจเช็คสลักนิรภัยและซีล</p> <p>- ตรวจเช็คเข็มขัดรัดท่อ</p> <p>- ตรวจเช็คสเกลเข็มขัด</p> <p>- ตรวจเช็คจุดเชื่อมต่อ</p> <p>- ตรวจเช็คตรวจสอบสภาพสารเคมีภายในถัง</p>	<p>ไม่บุบ ไม่เป็นสนิม ไม่ผุกร่อน</p> <p>ไม่มีรอยฉีกขาด</p> <p>อยู่ในสภาพดี ไม่แข็ง ไม่ผิด</p> <p>ต้องมีสลักนิรภัย</p> <p>รัดแน่นหนา ไม่บิด หรือฉีกขาด</p> <p>อยู่ในระดับสีเขียว</p> <p>ขึ้นเกลียวแน่นหนา</p> <p>คว่ำถัง ได้ยินเสียง</p>	<p><input checked="" type="checkbox"/> ปกติ <input type="checkbox"/> ผิดปกติ</p> <p><input checked="" type="checkbox"/> ปกติ <input type="checkbox"/> ผิดปกติ</p> <p><input checked="" type="checkbox"/> ปกติ <input type="checkbox"/> ผิดปกติ</p> <p><input checked="" type="checkbox"/> ปกติ <input type="checkbox"/> ผิดปกติ</p> <p><input checked="" type="checkbox"/> ปกติ <input type="checkbox"/> ผิดปกติ</p> <p><input type="checkbox"/> ปกติ <input type="checkbox"/> ผิดปกติ</p> <p><input checked="" type="checkbox"/> ปกติ <input type="checkbox"/> ผิดปกติ</p> <p><input checked="" type="checkbox"/> ปกติ <input type="checkbox"/> ผิดปกติ</p>

### 2.5.1 บันทึกตรวจสอบระบบอัคคีภัย (ต่อ)



28	ตรวจเช็คถังดับเพลิง	ชื่ออุปกรณ์	FE-FL-09-01
<p>ประเภทของถังดับเพลิง  <input type="checkbox"/> เคมิแนล <input checked="" type="checkbox"/> CO2</p> <p>- ตรวจเช็คสภาพถัง  - ตรวจเช็คสภาพสายฉีด  - ตรวจเช็คสภาพคันบีบ  - ตรวจเช็คสลักนิรภัยและซีล  - ตรวจเช็คเข็มขัดรัดท่อ  - ตรวจเช็คสเกลเข็มขัด  - ตรวจเช็คจุดข้อต่อ  - ตรวจเช็คตรวจสอบสภาพสารเคมีภายในถัง</p>			
		ไม่พบ ไม่เป็นสนิม ไม่สุร่อน ไม่มีรอยฉีกขาด อยู่ในสภาพดี ไม่แข็ง ไม่ผิด ต้องมีสลักนิรภัย รัดแน่นหนา ไม่บิด หรือฉีกขาด อยู่ในระดับสีเขียว ขันเกลียวแน่นหนา คว่ำถัง ได้ยินเสียง	<p><input checked="" type="checkbox"/> ปกติ <input type="checkbox"/> ผิดปกติ</p> <p><input checked="" type="checkbox"/> ปกติ <input type="checkbox"/> ผิดปกติ</p> <p><input checked="" type="checkbox"/> ปกติ <input type="checkbox"/> ผิดปกติ</p> <p><input checked="" type="checkbox"/> ปกติ <input type="checkbox"/> ผิดปกติ</p> <p><input checked="" type="checkbox"/> ปกติ <input type="checkbox"/> ผิดปกติ</p> <p><input type="checkbox"/> ปกติ <input type="checkbox"/> ผิดปกติ</p> <p><input checked="" type="checkbox"/> ปกติ <input type="checkbox"/> ผิดปกติ</p> <p><input checked="" type="checkbox"/> ปกติ <input type="checkbox"/> ผิดปกติ</p>
29	ตรวจเช็คถังดับเพลิง	ชื่ออุปกรณ์	FE-FL-10-01
<p>ประเภทของถังดับเพลิง  <input type="checkbox"/> เคมิแนล <input checked="" type="checkbox"/> CO2</p> <p>- ตรวจเช็คสภาพถัง  - ตรวจเช็คสภาพสายฉีด  - ตรวจเช็คสภาพคันบีบ  - ตรวจเช็คสลักนิรภัยและซีล  - ตรวจเช็คเข็มขัดรัดท่อ  - ตรวจเช็คสเกลเข็มขัด  - ตรวจเช็คจุดข้อต่อ  - ตรวจเช็คตรวจสอบสภาพสารเคมีภายในถัง</p>			
		ไม่พบ ไม่เป็นสนิม ไม่สุร่อน ไม่มีรอยฉีกขาด อยู่ในสภาพดี ไม่แข็ง ไม่ผิด ต้องมีสลักนิรภัย รัดแน่นหนา ไม่บิด หรือฉีกขาด อยู่ในระดับสีเขียว ขันเกลียวแน่นหนา คว่ำถัง ได้ยินเสียง	<p><input checked="" type="checkbox"/> ปกติ <input type="checkbox"/> ผิดปกติ</p> <p><input checked="" type="checkbox"/> ปกติ <input type="checkbox"/> ผิดปกติ</p> <p><input checked="" type="checkbox"/> ปกติ <input type="checkbox"/> ผิดปกติ</p> <p><input checked="" type="checkbox"/> ปกติ <input type="checkbox"/> ผิดปกติ</p> <p><input checked="" type="checkbox"/> ปกติ <input type="checkbox"/> ผิดปกติ</p> <p><input type="checkbox"/> ปกติ <input type="checkbox"/> ผิดปกติ</p> <p><input checked="" type="checkbox"/> ปกติ <input type="checkbox"/> ผิดปกติ</p> <p><input checked="" type="checkbox"/> ปกติ <input type="checkbox"/> ผิดปกติ</p>
30	ตรวจเช็คถังดับเพลิง	ชื่ออุปกรณ์	FE-FL-11-01
<p>ประเภทของถังดับเพลิง  <input type="checkbox"/> เคมิแนล <input checked="" type="checkbox"/> CO2</p> <p>- ตรวจเช็คสภาพถัง  - ตรวจเช็คสภาพสายฉีด  - ตรวจเช็คสภาพคันบีบ  - ตรวจเช็คสลักนิรภัยและซีล  - ตรวจเช็คเข็มขัดรัดท่อ  - ตรวจเช็คสเกลเข็มขัด  - ตรวจเช็คจุดข้อต่อ  - ตรวจเช็คตรวจสอบสภาพสารเคมีภายในถัง</p>			
		ไม่พบ ไม่เป็นสนิม ไม่สุร่อน ไม่มีรอยฉีกขาด อยู่ในสภาพดี ไม่แข็ง ไม่ผิด ต้องมีสลักนิรภัย รัดแน่นหนา ไม่บิด หรือฉีกขาด อยู่ในระดับสีเขียว ขันเกลียวแน่นหนา คว่ำถัง ได้ยินเสียง	<p><input checked="" type="checkbox"/> ปกติ <input type="checkbox"/> ผิดปกติ</p> <p><input checked="" type="checkbox"/> ปกติ <input type="checkbox"/> ผิดปกติ</p> <p><input checked="" type="checkbox"/> ปกติ <input type="checkbox"/> ผิดปกติ</p> <p><input checked="" type="checkbox"/> ปกติ <input type="checkbox"/> ผิดปกติ</p> <p><input checked="" type="checkbox"/> ปกติ <input type="checkbox"/> ผิดปกติ</p> <p><input type="checkbox"/> ปกติ <input type="checkbox"/> ผิดปกติ</p> <p><input checked="" type="checkbox"/> ปกติ <input type="checkbox"/> ผิดปกติ</p> <p><input checked="" type="checkbox"/> ปกติ <input type="checkbox"/> ผิดปกติ</p>
31	ตรวจเช็คถังดับเพลิง	ชื่ออุปกรณ์	FE-FL-12-01
<p>ประเภทของถังดับเพลิง  <input type="checkbox"/> เคมิแนล <input checked="" type="checkbox"/> CO2</p> <p>- ตรวจเช็คสภาพถัง  - ตรวจเช็คสภาพสายฉีด  - ตรวจเช็คสภาพคันบีบ  - ตรวจเช็คสลักนิรภัยและซีล  - ตรวจเช็คเข็มขัดรัดท่อ  - ตรวจเช็คสเกลเข็มขัด</p>			
		ไม่พบ ไม่เป็นสนิม ไม่สุร่อน ไม่มีรอยฉีกขาด อยู่ในสภาพดี ไม่แข็ง ไม่ผิด ต้องมีสลักนิรภัย รัดแน่นหนา ไม่บิด หรือฉีกขาด อยู่ในระดับสีเขียว	<p><input checked="" type="checkbox"/> ปกติ <input type="checkbox"/> ผิดปกติ</p> <p><input checked="" type="checkbox"/> ปกติ <input type="checkbox"/> ผิดปกติ</p> <p><input checked="" type="checkbox"/> ปกติ <input type="checkbox"/> ผิดปกติ</p> <p><input checked="" type="checkbox"/> ปกติ <input type="checkbox"/> ผิดปกติ</p> <p><input checked="" type="checkbox"/> ปกติ <input type="checkbox"/> ผิดปกติ</p> <p><input type="checkbox"/> ปกติ <input type="checkbox"/> ผิดปกติ</p>

### 2.5.1 บันทึกตรวจสอบระบบอัคคีภัย (ต่อ)

	- ตรวจเช็คจุดข้อต่อ - ตรวจเช็คตรวจสอบสภาพสารเคมีภายในถัง	ชั้นเกลียวแน่นหนา คว่ำถ่าง ได้ยินเสียง	<input checked="" type="checkbox"/> ปกติ <input type="checkbox"/> ผิดปกติ <input checked="" type="checkbox"/> ปกติ <input type="checkbox"/> ผิดปกติ
32	ตรวจเช็คถังดับเพลิง	ชื่ออุปกรณ์	FE-FL-13-01
	ประเภทของถังดับเพลิง <input type="checkbox"/> เติมน้ำ <input checked="" type="checkbox"/> CO2 - ตรวจเช็คสภาพถัง - ตรวจเช็คสภาพสายฉีด - ตรวจเช็คสภาพคันบีบ - ตรวจเช็คสลักนิรภัยและซีล - ตรวจเช็คเข็มขัดรัดท่อ - ตรวจเช็คสเกลเข็มขัด - ตรวจเช็คจุดข้อต่อ - ตรวจเช็คตรวจสอบสภาพสารเคมีภายในถัง	ไม่บุบ ไม่เป็นสนิม ไม่ผุกร่อน ไม่มีรอยฉีกขาด อยู่ในสภาพดี ไม่แข็ง ไม่ผิด ต้องมีสลักนิรภัย รัดแน่นหนา ไม่บิด หรือฉีกขาด อยู่ในระดับสีเขียว ชั้นเกลียวแน่นหนา คว่ำถ่าง ได้ยินเสียง	<input checked="" type="checkbox"/> ปกติ <input type="checkbox"/> ผิดปกติ <input checked="" type="checkbox"/> ปกติ <input type="checkbox"/> ผิดปกติ <input checked="" type="checkbox"/> ปกติ <input type="checkbox"/> ผิดปกติ <input checked="" type="checkbox"/> ปกติ <input type="checkbox"/> ผิดปกติ <input checked="" type="checkbox"/> ปกติ <input type="checkbox"/> ผิดปกติ <input type="checkbox"/> ปกติ <input type="checkbox"/> ผิดปกติ <input checked="" type="checkbox"/> ปกติ <input type="checkbox"/> ผิดปกติ <input checked="" type="checkbox"/> ปกติ <input type="checkbox"/> ผิดปกติ
33	ตรวจเช็คถังดับเพลิง	ชื่ออุปกรณ์	FE-FL-14-01
	ประเภทของถังดับเพลิง <input type="checkbox"/> เติมน้ำ <input checked="" type="checkbox"/> CO2 - ตรวจเช็คสภาพถัง - ตรวจเช็คสภาพสายฉีด - ตรวจเช็คสภาพคันบีบ - ตรวจเช็คสลักนิรภัยและซีล - ตรวจเช็คเข็มขัดรัดท่อ - ตรวจเช็คสเกลเข็มขัด - ตรวจเช็คจุดข้อต่อ - ตรวจเช็คตรวจสอบสภาพสารเคมีภายในถัง	ไม่บุบ ไม่เป็นสนิม ไม่ผุกร่อน ไม่มีรอยฉีกขาด อยู่ในสภาพดี ไม่แข็ง ไม่ผิด ต้องมีสลักนิรภัย รัดแน่นหนา ไม่บิด หรือฉีกขาด อยู่ในระดับสีเขียว ชั้นเกลียวแน่นหนา คว่ำถ่าง ได้ยินเสียง	<input checked="" type="checkbox"/> ปกติ <input type="checkbox"/> ผิดปกติ <input checked="" type="checkbox"/> ปกติ <input type="checkbox"/> ผิดปกติ <input checked="" type="checkbox"/> ปกติ <input type="checkbox"/> ผิดปกติ <input checked="" type="checkbox"/> ปกติ <input type="checkbox"/> ผิดปกติ <input checked="" type="checkbox"/> ปกติ <input type="checkbox"/> ผิดปกติ <input type="checkbox"/> ปกติ <input type="checkbox"/> ผิดปกติ <input checked="" type="checkbox"/> ปกติ <input type="checkbox"/> ผิดปกติ <input checked="" type="checkbox"/> ปกติ <input type="checkbox"/> ผิดปกติ
34	ตรวจเช็คถังดับเพลิง	ชื่ออุปกรณ์	FE-FL-15-01
	ประเภทของถังดับเพลิง <input type="checkbox"/> เติมน้ำ <input checked="" type="checkbox"/> CO2 - ตรวจเช็คสภาพถัง - ตรวจเช็คสภาพสายฉีด - ตรวจเช็คสภาพคันบีบ - ตรวจเช็คสลักนิรภัยและซีล - ตรวจเช็คเข็มขัดรัดท่อ - ตรวจเช็คสเกลเข็มขัด - ตรวจเช็คจุดข้อต่อ - ตรวจเช็คตรวจสอบสภาพสารเคมีภายในถัง	ไม่บุบ ไม่เป็นสนิม ไม่ผุกร่อน ไม่มีรอยฉีกขาด อยู่ในสภาพดี ไม่แข็ง ไม่ผิด ต้องมีสลักนิรภัย รัดแน่นหนา ไม่บิด หรือฉีกขาด อยู่ในระดับสีเขียว ชั้นเกลียวแน่นหนา คว่ำถ่าง ได้ยินเสียง	<input checked="" type="checkbox"/> ปกติ <input type="checkbox"/> ผิดปกติ <input checked="" type="checkbox"/> ปกติ <input type="checkbox"/> ผิดปกติ <input checked="" type="checkbox"/> ปกติ <input type="checkbox"/> ผิดปกติ <input checked="" type="checkbox"/> ปกติ <input type="checkbox"/> ผิดปกติ <input checked="" type="checkbox"/> ปกติ <input type="checkbox"/> ผิดปกติ <input type="checkbox"/> ปกติ <input type="checkbox"/> ผิดปกติ <input checked="" type="checkbox"/> ปกติ <input type="checkbox"/> ผิดปกติ <input checked="" type="checkbox"/> ปกติ <input type="checkbox"/> ผิดปกติ
35	ตรวจเช็คถังดับเพลิง	ชื่ออุปกรณ์	FE-FL-16-01
	ประเภทของถังดับเพลิง <input type="checkbox"/> เติมน้ำ <input checked="" type="checkbox"/> CO2 - ตรวจเช็คสภาพถัง - ตรวจเช็คสภาพสายฉีด - ตรวจเช็คสภาพคันบีบ - ตรวจเช็คสลักนิรภัยและซีล	ไม่บุบ ไม่เป็นสนิม ไม่ผุกร่อน ไม่มีรอยฉีกขาด อยู่ในสภาพดี ไม่แข็ง ไม่ผิด ต้องมีสลักนิรภัย	<input checked="" type="checkbox"/> ปกติ <input type="checkbox"/> ผิดปกติ <input checked="" type="checkbox"/> ปกติ <input type="checkbox"/> ผิดปกติ <input checked="" type="checkbox"/> ปกติ <input type="checkbox"/> ผิดปกติ <input checked="" type="checkbox"/> ปกติ <input type="checkbox"/> ผิดปกติ

## 2.5.1 บันทึกตรวจสอบระบบอัคคีภัย (ต่อ)

	<ul style="list-style-type: none"> <li>- ตรวจเช็คเข็มขัดรัดท่อ</li> <li>- ตรวจเช็คสเกลเข็มขัด</li> <li>- ตรวจเช็คจุดข้อต่อ</li> <li>- ตรวจเช็คตรวจสอบสภาพสารเคมีภายในถัง</li> </ul>	รัดแน่นหนา ไม่บิด หรือฉีกขาด อยู่ในระดับสีเขียว ขึ้นเกลียวแน่นหนา คว้าถ่วง ได้ยินเสียง	<input checked="" type="checkbox"/> ปกติ <input type="checkbox"/> ผิดปกติ <input type="checkbox"/> ปกติ <input type="checkbox"/> ผิดปกติ <input checked="" type="checkbox"/> ปกติ <input type="checkbox"/> ผิดปกติ <input checked="" type="checkbox"/> ปกติ <input type="checkbox"/> ผิดปกติ
36	ตรวจเช็คถังดับเพลิง	ชื่ออุปกรณ์	FE-FL-17-01
	ประเภทของถังดับเพลิง <input type="checkbox"/> เคมีแห้ง <input checked="" type="checkbox"/> CO2 <ul style="list-style-type: none"> <li>- ตรวจเช็คสภาพถัง</li> <li>- ตรวจเช็คสภาพสายฉีด</li> <li>- ตรวจเช็คสภาพคันบีบ</li> <li>- ตรวจเช็คสลักนิรภัยและซีล</li> <li>- ตรวจเช็คเข็มขัดรัดท่อ</li> <li>- ตรวจเช็คสเกลเข็มขัด</li> <li>- ตรวจเช็คจุดข้อต่อ</li> <li>- ตรวจเช็คตรวจสอบสภาพสารเคมีภายในถัง</li> </ul>	ไม่บุบ ไม่เป็นสนิม ไม่ผุกร่อน ไม่มีรอยฉีกขาด อยู่ในสภาพดี ไม่แข็ง ไม่ผิด ต้องมีสลักนิรภัย รัดแน่นหนา ไม่บิด หรือฉีกขาด อยู่ในระดับสีเขียว ขึ้นเกลียวแน่นหนา คว้าถ่วง ได้ยินเสียง	<input checked="" type="checkbox"/> ปกติ <input type="checkbox"/> ผิดปกติ <input checked="" type="checkbox"/> ปกติ <input type="checkbox"/> ผิดปกติ <input checked="" type="checkbox"/> ปกติ <input type="checkbox"/> ผิดปกติ <input checked="" type="checkbox"/> ปกติ <input type="checkbox"/> ผิดปกติ <input checked="" type="checkbox"/> ปกติ <input type="checkbox"/> ผิดปกติ <input type="checkbox"/> ปกติ <input type="checkbox"/> ผิดปกติ <input checked="" type="checkbox"/> ปกติ <input type="checkbox"/> ผิดปกติ <input checked="" type="checkbox"/> ปกติ <input type="checkbox"/> ผิดปกติ
37	ตรวจเช็คถังดับเพลิง	ชื่ออุปกรณ์	FE-FL-18-01
	ประเภทของถังดับเพลิง <input type="checkbox"/> เคมีแห้ง <input checked="" type="checkbox"/> CO2 <ul style="list-style-type: none"> <li>- ตรวจเช็คสภาพถัง</li> <li>- ตรวจเช็คสภาพสายฉีด</li> <li>- ตรวจเช็คสภาพคันบีบ</li> <li>- ตรวจเช็คสลักนิรภัยและซีล</li> <li>- ตรวจเช็คเข็มขัดรัดท่อ</li> <li>- ตรวจเช็คสเกลเข็มขัด</li> <li>- ตรวจเช็คจุดข้อต่อ</li> <li>- ตรวจเช็คตรวจสอบสภาพสารเคมีภายในถัง</li> </ul>	ไม่บุบ ไม่เป็นสนิม ไม่ผุกร่อน ไม่มีรอยฉีกขาด อยู่ในสภาพดี ไม่แข็ง ไม่ผิด ต้องมีสลักนิรภัย รัดแน่นหนา ไม่บิด หรือฉีกขาด อยู่ในระดับสีเขียว ขึ้นเกลียวแน่นหนา คว้าถ่วง ได้ยินเสียง	<input checked="" type="checkbox"/> ปกติ <input type="checkbox"/> ผิดปกติ <input checked="" type="checkbox"/> ปกติ <input type="checkbox"/> ผิดปกติ <input checked="" type="checkbox"/> ปกติ <input type="checkbox"/> ผิดปกติ <input checked="" type="checkbox"/> ปกติ <input type="checkbox"/> ผิดปกติ <input checked="" type="checkbox"/> ปกติ <input type="checkbox"/> ผิดปกติ <input type="checkbox"/> ปกติ <input type="checkbox"/> ผิดปกติ <input checked="" type="checkbox"/> ปกติ <input type="checkbox"/> ผิดปกติ <input checked="" type="checkbox"/> ปกติ <input type="checkbox"/> ผิดปกติ
38	ตรวจเช็คถังดับเพลิง	ชื่ออุปกรณ์	FE-FL-19-01
	ประเภทของถังดับเพลิง <input type="checkbox"/> เคมีแห้ง <input checked="" type="checkbox"/> CO2 <ul style="list-style-type: none"> <li>- ตรวจเช็คสภาพถัง</li> <li>- ตรวจเช็คสภาพสายฉีด</li> <li>- ตรวจเช็คสภาพคันบีบ</li> <li>- ตรวจเช็คสลักนิรภัยและซีล</li> <li>- ตรวจเช็คเข็มขัดรัดท่อ</li> <li>- ตรวจเช็คสเกลเข็มขัด</li> <li>- ตรวจเช็คจุดข้อต่อ</li> <li>- ตรวจเช็คตรวจสอบสภาพสารเคมีภายในถัง</li> </ul>	ไม่บุบ ไม่เป็นสนิม ไม่ผุกร่อน ไม่มีรอยฉีกขาด อยู่ในสภาพดี ไม่แข็ง ไม่ผิด ต้องมีสลักนิรภัย รัดแน่นหนา ไม่บิด หรือฉีกขาด อยู่ในระดับสีเขียว ขึ้นเกลียวแน่นหนา คว้าถ่วง ได้ยินเสียง	<input checked="" type="checkbox"/> ปกติ <input type="checkbox"/> ผิดปกติ <input checked="" type="checkbox"/> ปกติ <input type="checkbox"/> ผิดปกติ <input checked="" type="checkbox"/> ปกติ <input type="checkbox"/> ผิดปกติ <input checked="" type="checkbox"/> ปกติ <input type="checkbox"/> ผิดปกติ <input checked="" type="checkbox"/> ปกติ <input type="checkbox"/> ผิดปกติ <input type="checkbox"/> ปกติ <input type="checkbox"/> ผิดปกติ <input checked="" type="checkbox"/> ปกติ <input type="checkbox"/> ผิดปกติ <input checked="" type="checkbox"/> ปกติ <input type="checkbox"/> ผิดปกติ
39	ตรวจเช็คถังดับเพลิง	ชื่ออุปกรณ์	FE-FL-20-01
	ประเภทของถังดับเพลิง <input type="checkbox"/> เคมีแห้ง <input checked="" type="checkbox"/> CO2 <ul style="list-style-type: none"> <li>- ตรวจเช็คสภาพถัง</li> <li>- ตรวจเช็คสภาพสายฉีด</li> </ul>	ไม่บุบ ไม่เป็นสนิม ไม่ผุกร่อน ไม่มีรอยฉีกขาด	<input checked="" type="checkbox"/> ปกติ <input type="checkbox"/> ผิดปกติ <input checked="" type="checkbox"/> ปกติ <input type="checkbox"/> ผิดปกติ

## 2.5.1 บันทึกตรวจสอบระบบอัคคีภัย (ต่อ)



	<ul style="list-style-type: none"> <li>- ตรวจเช็คสภาพคันบิ</li> <li>- ตรวจเช็คสลิกรัยและซีล</li> <li>- ตรวจเช็คเข็มขัดรัดท่อ</li> <li>- ตรวจเช็คสเกลเข็มขัด</li> <li>- ตรวจเช็คจุดข้อต่อ</li> <li>- ตรวจเช็คตรวจสอบสภาพสารเคมีภายในถัง</li> </ul>	อยู่ในสภาพดี ไม่แข็ง ไม่ผิด ต้องมีสลิกรัย รัดแน่นหนา ไม่บิด หรือฉีกขาด อยู่ในระดับสีเขียว ขึ้นเกลียวแน่นหนา คว้าถัง ได้ยินเสียง	<input checked="" type="checkbox"/> ปกติ <input type="checkbox"/> ผิดปกติ <input checked="" type="checkbox"/> ปกติ <input type="checkbox"/> ผิดปกติ <input checked="" type="checkbox"/> ปกติ <input type="checkbox"/> ผิดปกติ <input type="checkbox"/> ปกติ <input type="checkbox"/> ผิดปกติ <input checked="" type="checkbox"/> ปกติ <input type="checkbox"/> ผิดปกติ <input checked="" type="checkbox"/> ปกติ <input type="checkbox"/> ผิดปกติ	
40	ตรวจเช็คถังดับเพลิง	ชื่ออุปกรณ์	FE-FL-21-01	
	ประเภทของถังดับเพลิง <input type="checkbox"/> เคมีแห้ง <input checked="" type="checkbox"/> CO2 <ul style="list-style-type: none"> <li>- ตรวจเช็คสภาพถัง</li> <li>- ตรวจเช็คสภาพสายฉีด</li> <li>- ตรวจเช็คสภาพคันบิ</li> <li>- ตรวจเช็คสลิกรัยและซีล</li> <li>- ตรวจเช็คเข็มขัดรัดท่อ</li> <li>- ตรวจเช็คสเกลเข็มขัด</li> <li>- ตรวจเช็คจุดข้อต่อ</li> <li>- ตรวจเช็คตรวจสอบสภาพสารเคมีภายในถัง</li> </ul>	ไม่นูน ไม่เป็นสนิม ไม่ผุกร่อน ไม่มีรอยฉีกขาด อยู่ในสภาพดี ไม่แข็ง ไม่ผิด ต้องมีสลิกรัย รัดแน่นหนา ไม่บิด หรือฉีกขาด อยู่ในระดับสีเขียว ขึ้นเกลียวแน่นหนา คว้าถัง ได้ยินเสียง	<input checked="" type="checkbox"/> ปกติ <input type="checkbox"/> ผิดปกติ <input checked="" type="checkbox"/> ปกติ <input type="checkbox"/> ผิดปกติ <input checked="" type="checkbox"/> ปกติ <input type="checkbox"/> ผิดปกติ <input checked="" type="checkbox"/> ปกติ <input type="checkbox"/> ผิดปกติ <input checked="" type="checkbox"/> ปกติ <input type="checkbox"/> ผิดปกติ <input type="checkbox"/> ปกติ <input type="checkbox"/> ผิดปกติ <input checked="" type="checkbox"/> ปกติ <input type="checkbox"/> ผิดปกติ <input checked="" type="checkbox"/> ปกติ <input type="checkbox"/> ผิดปกติ	
41	ตรวจเช็คถังดับเพลิง	ชื่ออุปกรณ์	FE-FL-22-01	
	ประเภทของถังดับเพลิง <input type="checkbox"/> เคมีแห้ง <input checked="" type="checkbox"/> CO2 <ul style="list-style-type: none"> <li>- ตรวจเช็คสภาพถัง</li> <li>- ตรวจเช็คสภาพสายฉีด</li> <li>- ตรวจเช็คสภาพคันบิ</li> <li>- ตรวจเช็คสลิกรัยและซีล</li> <li>- ตรวจเช็คเข็มขัดรัดท่อ</li> <li>- ตรวจเช็คสเกลเข็มขัด</li> <li>- ตรวจเช็คจุดข้อต่อ</li> <li>- ตรวจเช็คตรวจสอบสภาพสารเคมีภายในถัง</li> </ul>	ไม่นูน ไม่เป็นสนิม ไม่ผุกร่อน ไม่มีรอยฉีกขาด อยู่ในสภาพดี ไม่แข็ง ไม่ผิด ต้องมีสลิกรัย รัดแน่นหนา ไม่บิด หรือฉีกขาด อยู่ในระดับสีเขียว ขึ้นเกลียวแน่นหนา คว้าถัง ได้ยินเสียง	<input checked="" type="checkbox"/> ปกติ <input type="checkbox"/> ผิดปกติ <input checked="" type="checkbox"/> ปกติ <input type="checkbox"/> ผิดปกติ <input checked="" type="checkbox"/> ปกติ <input type="checkbox"/> ผิดปกติ <input checked="" type="checkbox"/> ปกติ <input type="checkbox"/> ผิดปกติ <input checked="" type="checkbox"/> ปกติ <input type="checkbox"/> ผิดปกติ <input type="checkbox"/> ปกติ <input type="checkbox"/> ผิดปกติ <input checked="" type="checkbox"/> ปกติ <input type="checkbox"/> ผิดปกติ <input checked="" type="checkbox"/> ปกติ <input type="checkbox"/> ผิดปกติ	
42	ตรวจเช็คถังดับเพลิง	ชื่ออุปกรณ์	FE-FL-23-01	
	ประเภทของถังดับเพลิง <input type="checkbox"/> เคมีแห้ง <input checked="" type="checkbox"/> CO2 <ul style="list-style-type: none"> <li>- ตรวจเช็คสภาพถัง</li> <li>- ตรวจเช็คสภาพสายฉีด</li> <li>- ตรวจเช็คสภาพคันบิ</li> <li>- ตรวจเช็คสลิกรัยและซีล</li> <li>- ตรวจเช็คเข็มขัดรัดท่อ</li> <li>- ตรวจเช็คสเกลเข็มขัด</li> <li>- ตรวจเช็คจุดข้อต่อ</li> <li>- ตรวจเช็คตรวจสอบสภาพสารเคมีภายในถัง</li> </ul>	ไม่นูน ไม่เป็นสนิม ไม่ผุกร่อน ไม่มีรอยฉีกขาด อยู่ในสภาพดี ไม่แข็ง ไม่ผิด ต้องมีสลิกรัย รัดแน่นหนา ไม่บิด หรือฉีกขาด อยู่ในระดับสีเขียว ขึ้นเกลียวแน่นหนา คว้าถัง ได้ยินเสียง	<input checked="" type="checkbox"/> ปกติ <input type="checkbox"/> ผิดปกติ <input checked="" type="checkbox"/> ปกติ <input type="checkbox"/> ผิดปกติ <input checked="" type="checkbox"/> ปกติ <input type="checkbox"/> ผิดปกติ <input checked="" type="checkbox"/> ปกติ <input type="checkbox"/> ผิดปกติ <input checked="" type="checkbox"/> ปกติ <input type="checkbox"/> ผิดปกติ <input type="checkbox"/> ปกติ <input type="checkbox"/> ผิดปกติ <input checked="" type="checkbox"/> ปกติ <input type="checkbox"/> ผิดปกติ <input checked="" type="checkbox"/> ปกติ <input type="checkbox"/> ผิดปกติ	
43	ตรวจเช็คถังดับเพลิง	ชื่ออุปกรณ์	FE-FL-23-02	
	ประเภทของถังดับเพลิง <input type="checkbox"/> เคมีแห้ง <input checked="" type="checkbox"/> CO2			

## 2.5.1 บันทึกตรวจสอบระบบอัคคีภัย (ต่อ)

	- ตรวจเช็คสภาพถัง - ตรวจเช็คสภาพสายฉีด - ตรวจเช็คสภาพคันบีบ - ตรวจเช็คสลักนิรภัยและซีล - ตรวจเช็คเข็มขัดรัดท่อ - ตรวจเช็คสเกลเข็มขัด - ตรวจเช็คจุดข้อต่อ - ตรวจเช็คตรวจสอบสภาพสารเคมีภายในถัง	ไม่บุบ ไม่เป็นสนิม ไม่ผุกร่อน ไม่มีรอยฉีกขาด อยู่ในสภาพดี ไม่แข็ง ไม่ผิด ต้องมีสลักนิรภัย รัดแน่นหนา ไม่บิด หรือฉีกขาด อยู่ในระดับสีเขียว ชันเกลียวแน่นหนา คว่ำถ่าง ได้ยินเสียง	<input checked="" type="checkbox"/> ปกติ <input type="checkbox"/> ผิดปกติ <input checked="" type="checkbox"/> ปกติ <input type="checkbox"/> ผิดปกติ <input checked="" type="checkbox"/> ปกติ <input type="checkbox"/> ผิดปกติ <input checked="" type="checkbox"/> ปกติ <input type="checkbox"/> ผิดปกติ <input checked="" type="checkbox"/> ปกติ <input type="checkbox"/> ผิดปกติ <input type="checkbox"/> ปกติ <input type="checkbox"/> ผิดปกติ <input checked="" type="checkbox"/> ปกติ <input type="checkbox"/> ผิดปกติ <input checked="" type="checkbox"/> ปกติ <input type="checkbox"/> ผิดปกติ
44	ตรวจเช็คถังดับเพลิง	ชื่ออุปกรณ์	FE-FL-23-03
	ประเภทของถังดับเพลิง <input checked="" type="checkbox"/> เคมิแนล <input type="checkbox"/> CO2 - ตรวจเช็คสภาพถัง - ตรวจเช็คสภาพสายฉีด - ตรวจเช็คสภาพคันบีบ - ตรวจเช็คสลักนิรภัยและซีล - ตรวจเช็คเข็มขัดรัดท่อ - ตรวจเช็คสเกลเข็มขัด - ตรวจเช็คจุดข้อต่อ - ตรวจเช็คตรวจสอบสภาพสารเคมีภายในถัง	ไม่บุบ ไม่เป็นสนิม ไม่ผุกร่อน ไม่มีรอยฉีกขาด อยู่ในสภาพดี ไม่แข็ง ไม่ผิด ต้องมีสลักนิรภัย รัดแน่นหนา ไม่บิด หรือฉีกขาด อยู่ในระดับสีเขียว ชันเกลียวแน่นหนา คว่ำถ่าง ได้ยินเสียง	<input checked="" type="checkbox"/> ปกติ <input type="checkbox"/> ผิดปกติ <input checked="" type="checkbox"/> ปกติ <input type="checkbox"/> ผิดปกติ <input checked="" type="checkbox"/> ปกติ <input type="checkbox"/> ผิดปกติ <input checked="" type="checkbox"/> ปกติ <input type="checkbox"/> ผิดปกติ <input checked="" type="checkbox"/> ปกติ <input type="checkbox"/> ผิดปกติ <input type="checkbox"/> ปกติ <input type="checkbox"/> ผิดปกติ <input checked="" type="checkbox"/> ปกติ <input type="checkbox"/> ผิดปกติ <input checked="" type="checkbox"/> ปกติ <input type="checkbox"/> ผิดปกติ
45	ตรวจเช็คถังดับเพลิง	ชื่ออุปกรณ์	FE-FL-23-04
	ประเภทของถังดับเพลิง <input type="checkbox"/> เคมิแนล <input checked="" type="checkbox"/> CO2 - ตรวจเช็คสภาพถัง - ตรวจเช็คสภาพสายฉีด - ตรวจเช็คสภาพคันบีบ - ตรวจเช็คสลักนิรภัยและซีล - ตรวจเช็คเข็มขัดรัดท่อ - ตรวจเช็คสเกลเข็มขัด - ตรวจเช็คจุดข้อต่อ - ตรวจเช็คตรวจสอบสภาพสารเคมีภายในถัง	ไม่บุบ ไม่เป็นสนิม ไม่ผุกร่อน ไม่มีรอยฉีกขาด อยู่ในสภาพดี ไม่แข็ง ไม่ผิด ต้องมีสลักนิรภัย รัดแน่นหนา ไม่บิด หรือฉีกขาด อยู่ในระดับสีเขียว ชันเกลียวแน่นหนา คว่ำถ่าง ได้ยินเสียง	<input checked="" type="checkbox"/> ปกติ <input type="checkbox"/> ผิดปกติ <input checked="" type="checkbox"/> ปกติ <input type="checkbox"/> ผิดปกติ <input checked="" type="checkbox"/> ปกติ <input type="checkbox"/> ผิดปกติ <input checked="" type="checkbox"/> ปกติ <input type="checkbox"/> ผิดปกติ <input checked="" type="checkbox"/> ปกติ <input type="checkbox"/> ผิดปกติ <input type="checkbox"/> ปกติ <input type="checkbox"/> ผิดปกติ <input checked="" type="checkbox"/> ปกติ <input type="checkbox"/> ผิดปกติ <input checked="" type="checkbox"/> ปกติ <input type="checkbox"/> ผิดปกติ
46	ตรวจเช็คถังดับเพลิง	ชื่ออุปกรณ์	FE-FL-23-05
	ประเภทของถังดับเพลิง <input checked="" type="checkbox"/> เคมิแนล <input type="checkbox"/> CO2 - ตรวจเช็คสภาพถัง - ตรวจเช็คสภาพสายฉีด - ตรวจเช็คสภาพคันบีบ - ตรวจเช็คสลักนิรภัยและซีล - ตรวจเช็คเข็มขัดรัดท่อ - ตรวจเช็คสเกลเข็มขัด - ตรวจเช็คจุดข้อต่อ - ตรวจเช็คตรวจสอบสภาพสารเคมีภายในถัง	ไม่บุบ ไม่เป็นสนิม ไม่ผุกร่อน ไม่มีรอยฉีกขาด อยู่ในสภาพดี ไม่แข็ง ไม่ผิด ต้องมีสลักนิรภัย รัดแน่นหนา ไม่บิด หรือฉีกขาด อยู่ในระดับสีเขียว ชันเกลียวแน่นหนา คว่ำถ่าง ได้ยินเสียง	<input checked="" type="checkbox"/> ปกติ <input type="checkbox"/> ผิดปกติ <input checked="" type="checkbox"/> ปกติ <input type="checkbox"/> ผิดปกติ <input checked="" type="checkbox"/> ปกติ <input type="checkbox"/> ผิดปกติ <input checked="" type="checkbox"/> ปกติ <input type="checkbox"/> ผิดปกติ <input checked="" type="checkbox"/> ปกติ <input type="checkbox"/> ผิดปกติ <input type="checkbox"/> ปกติ <input type="checkbox"/> ผิดปกติ <input checked="" type="checkbox"/> ปกติ <input type="checkbox"/> ผิดปกติ <input checked="" type="checkbox"/> ปกติ <input type="checkbox"/> ผิดปกติ

## 2.5.1 บันทึกตรวจสอบระบบอัคคีภัย (ต่อ)



Fire Hose Cabinet : ตู้ดับเพลิง (รายเดือน)

วันที่ : 22 / 10 / 67  
ผู้ตรวจเช็ค : อิง / นกต / ปนศ

ชื่อโครงการ : The Sky  
เวลาเริ่ม : 13:00 เวลาสิ้นสุด : 16:00

ลำดับ	รายละเอียดการตรวจเช็ค	คำมาตรฐาน	FHC-FL01-01 ผลการตรวจเช็ค	FHC-FL01-02 ผลการตรวจเช็ค	FHC-FL01-03 ผลการตรวจเช็ค	FHC-FL02-01 ผลการตรวจเช็ค	FHC-FL02-02 ผลการตรวจเช็ค
1	ตรวจเช็คสภาพตู้ดับเพลิง - ตรวจเช็คสิ่งกีดขวางหน้าตู้ดับเพลิง - ตรวจเช็คสภาพของตู้กระจก - ตรวจเช็คการปิด-เปิดของประตูตู้ดับเพลิง	ไม่มีสิ่งกีดขวาง ไม่แตก ไม่ร้าว เปิด - ปิดได้	<input checked="" type="checkbox"/> ปกติ <input type="checkbox"/> ผิดปกติ <input checked="" type="checkbox"/> ปกติ <input type="checkbox"/> ผิดปกติ <input checked="" type="checkbox"/> ปกติ <input type="checkbox"/> ผิดปกติ	<input checked="" type="checkbox"/> ปกติ <input type="checkbox"/> ผิดปกติ <input checked="" type="checkbox"/> ปกติ <input type="checkbox"/> ผิดปกติ <input checked="" type="checkbox"/> ปกติ <input type="checkbox"/> ผิดปกติ	<input checked="" type="checkbox"/> ปกติ <input type="checkbox"/> ผิดปกติ <input checked="" type="checkbox"/> ปกติ <input type="checkbox"/> ผิดปกติ <input checked="" type="checkbox"/> ปกติ <input type="checkbox"/> ผิดปกติ	<input checked="" type="checkbox"/> ปกติ <input type="checkbox"/> ผิดปกติ <input checked="" type="checkbox"/> ปกติ <input type="checkbox"/> ผิดปกติ <input checked="" type="checkbox"/> ปกติ <input type="checkbox"/> ผิดปกติ	<input checked="" type="checkbox"/> ปกติ <input type="checkbox"/> ผิดปกติ <input checked="" type="checkbox"/> ปกติ <input type="checkbox"/> ผิดปกติ <input checked="" type="checkbox"/> ปกติ <input type="checkbox"/> ผิดปกติ
2	ตรวจเช็คถังดับเพลิง ประเภทของถังดับเพลิง <input checked="" type="checkbox"/> เติมน้ำ (Dry Chemical) - ตรวจเช็คสภาพถัง - ตรวจเช็คสภาพสายฉีด - ตรวจเช็คสภาพหัวฉีด - ตรวจเช็คสลักนิรภัยและซีล - ตรวจเช็คเข็มวัดระดับ - ตรวจเช็คสเกลเข็มวัด - ตรวจเช็คจุดเชื่อมต่อ - ตรวจเช็คตรวจสอบสภาพสายภายในถัง	ไม่บุบ ไม่เป็นสนิม ไม่ผุกร่อน ไม่มีรอยฉีกขาด ต้องอยู่ในสภาพดี ไม่แข็ง ไม่ผิ ต้องมีสลักนิรภัยและมีซีลล็อค ต้องมีสเกลระดับเข็มวัดระดับ วัดแน่นอน ไม่บิดหรือมีอากาศ อยู่ในระดับสีเขียว ขึ้นเกลียวแน่นอนหนา คว่ำถัง ได้ยินเสียง	<input checked="" type="checkbox"/> ปกติ <input type="checkbox"/> ผิดปกติ <input checked="" type="checkbox"/> ปกติ <input type="checkbox"/> ผิดปกติ <input checked="" type="checkbox"/> ปกติ <input type="checkbox"/> ผิดปกติ <input checked="" type="checkbox"/> ปกติ <input type="checkbox"/> ผิดปกติ <input checked="" type="checkbox"/> ปกติ <input type="checkbox"/> ผิดปกติ <input checked="" type="checkbox"/> ปกติ <input type="checkbox"/> ผิดปกติ <input checked="" type="checkbox"/> ปกติ <input type="checkbox"/> ผิดปกติ	<input checked="" type="checkbox"/> ปกติ <input type="checkbox"/> ผิดปกติ <input checked="" type="checkbox"/> ปกติ <input type="checkbox"/> ผิดปกติ <input checked="" type="checkbox"/> ปกติ <input type="checkbox"/> ผิดปกติ <input checked="" type="checkbox"/> ปกติ <input type="checkbox"/> ผิดปกติ <input checked="" type="checkbox"/> ปกติ <input type="checkbox"/> ผิดปกติ <input checked="" type="checkbox"/> ปกติ <input type="checkbox"/> ผิดปกติ	<input checked="" type="checkbox"/> ปกติ <input type="checkbox"/> ผิดปกติ <input checked="" type="checkbox"/> ปกติ <input type="checkbox"/> ผิดปกติ <input checked="" type="checkbox"/> ปกติ <input type="checkbox"/> ผิดปกติ <input checked="" type="checkbox"/> ปกติ <input type="checkbox"/> ผิดปกติ <input checked="" type="checkbox"/> ปกติ <input type="checkbox"/> ผิดปกติ <input checked="" type="checkbox"/> ปกติ <input type="checkbox"/> ผิดปกติ	<input checked="" type="checkbox"/> ปกติ <input type="checkbox"/> ผิดปกติ <input checked="" type="checkbox"/> ปกติ <input type="checkbox"/> ผิดปกติ <input checked="" type="checkbox"/> ปกติ <input type="checkbox"/> ผิดปกติ <input checked="" type="checkbox"/> ปกติ <input type="checkbox"/> ผิดปกติ <input checked="" type="checkbox"/> ปกติ <input type="checkbox"/> ผิดปกติ <input checked="" type="checkbox"/> ปกติ <input type="checkbox"/> ผิดปกติ	<input checked="" type="checkbox"/> ปกติ <input type="checkbox"/> ผิดปกติ <input checked="" type="checkbox"/> ปกติ <input type="checkbox"/> ผิดปกติ <input checked="" type="checkbox"/> ปกติ <input type="checkbox"/> ผิดปกติ <input checked="" type="checkbox"/> ปกติ <input type="checkbox"/> ผิดปกติ <input checked="" type="checkbox"/> ปกติ <input type="checkbox"/> ผิดปกติ <input checked="" type="checkbox"/> ปกติ <input type="checkbox"/> ผิดปกติ
3	ตรวจเช็คสภาพและความพร้อมของอุปกรณ์ <input type="checkbox"/> สายหมุน Reel (Fire Hose Reel) สภาพสายดับเพลิง - ตรวจเช็คเรียงสายอย่างเป็นระเบียบ - ตรวจเช็คสายอยู่อย่างเหมาะสม อย่างมั่นคง	เรียงเป็นระเบียบ ไม่ชำรุด	<input checked="" type="checkbox"/> ปกติ <input type="checkbox"/> ผิดปกติ <input checked="" type="checkbox"/> ปกติ <input type="checkbox"/> ผิดปกติ	<input checked="" type="checkbox"/> ปกติ <input type="checkbox"/> ผิดปกติ <input checked="" type="checkbox"/> ปกติ <input type="checkbox"/> ผิดปกติ	<input checked="" type="checkbox"/> ปกติ <input type="checkbox"/> ผิดปกติ <input checked="" type="checkbox"/> ปกติ <input type="checkbox"/> ผิดปกติ	<input checked="" type="checkbox"/> ปกติ <input type="checkbox"/> ผิดปกติ <input checked="" type="checkbox"/> ปกติ <input type="checkbox"/> ผิดปกติ	<input checked="" type="checkbox"/> ปกติ <input type="checkbox"/> ผิดปกติ <input checked="" type="checkbox"/> ปกติ <input type="checkbox"/> ผิดปกติ

Fire Hose Cabinet : ตู้ดับเพลิง (รายเดือน)

วันที่ : 22 / 10 / 67

ชื่อโครงการ : 14c skc

เวลาเริ่ม : 13:00 เวลาสิ้นสุด : 16:00

ผู้ตรวจเช็ค : ชิง/วาศ/phet

ลำดับ	รายละเอียดการตรวจเช็ค	คำแนะนำ	FHC-FL01-01 ผลการตรวจเช็ค	FHC-FL01-02 ผลการตรวจเช็ค	FHC-FL01-03 ผลการตรวจเช็ค	FHC-FL02-01 ผลการตรวจเช็ค	FHC-FL02-02 ผลการตรวจเช็ค
	หัวคอสายดับเพลิง - ตรวจเช็คหัวคอสายดับเพลิง แข็งแรง - ตรวจเช็คหัวคอสายดับเพลิง ไม่มีส่วนปรก - ตรวจเช็คหัวคอสายดับเพลิง หัวคอสายดับเพลิง - ตรวจเช็คหัวคอสายดับเพลิง หัวคอสายดับเพลิง	มั่นคง แข็งแรง สะอาด ไม่รั่วซึม ไม่ชำรุด	<input checked="" type="checkbox"/> ปกติ <input type="checkbox"/> ผิดปกติ <input checked="" type="checkbox"/> ปกติ <input type="checkbox"/> ผิดปกติ <input checked="" type="checkbox"/> ปกติ <input type="checkbox"/> ผิดปกติ <input checked="" type="checkbox"/> ปกติ <input type="checkbox"/> ผิดปกติ	<input checked="" type="checkbox"/> ปกติ <input type="checkbox"/> ผิดปกติ <input checked="" type="checkbox"/> ปกติ <input type="checkbox"/> ผิดปกติ <input checked="" type="checkbox"/> ปกติ <input type="checkbox"/> ผิดปกติ <input checked="" type="checkbox"/> ปกติ <input type="checkbox"/> ผิดปกติ	<input checked="" type="checkbox"/> ปกติ <input type="checkbox"/> ผิดปกติ <input checked="" type="checkbox"/> ปกติ <input type="checkbox"/> ผิดปกติ <input checked="" type="checkbox"/> ปกติ <input type="checkbox"/> ผิดปกติ <input checked="" type="checkbox"/> ปกติ <input type="checkbox"/> ผิดปกติ	<input checked="" type="checkbox"/> ปกติ <input type="checkbox"/> ผิดปกติ <input checked="" type="checkbox"/> ปกติ <input type="checkbox"/> ผิดปกติ <input checked="" type="checkbox"/> ปกติ <input type="checkbox"/> ผิดปกติ <input checked="" type="checkbox"/> ปกติ <input type="checkbox"/> ผิดปกติ	<input checked="" type="checkbox"/> ปกติ <input type="checkbox"/> ผิดปกติ <input checked="" type="checkbox"/> ปกติ <input type="checkbox"/> ผิดปกติ <input checked="" type="checkbox"/> ปกติ <input type="checkbox"/> ผิดปกติ <input checked="" type="checkbox"/> ปกติ <input type="checkbox"/> ผิดปกติ
	สายฉีดน้ำดับเพลิง - ตรวจเช็คสายฉีดน้ำดับเพลิง หัวฉีด - ตรวจเช็คสายฉีดน้ำดับเพลิง หัวฉีด - ตรวจเช็คสายฉีดน้ำดับเพลิง หัวฉีด - ตรวจเช็คสายฉีดน้ำดับเพลิง หัวฉีด	ไม่มีรอยแตก ไม่ฉีกขาด สายไม่ชำรุด แน่น แข็งแรง ไม่ชำรุด ไม่ติดขัด	<input checked="" type="checkbox"/> ปกติ <input type="checkbox"/> ผิดปกติ <input checked="" type="checkbox"/> ปกติ <input type="checkbox"/> ผิดปกติ <input checked="" type="checkbox"/> ปกติ <input type="checkbox"/> ผิดปกติ <input checked="" type="checkbox"/> ปกติ <input type="checkbox"/> ผิดปกติ	<input checked="" type="checkbox"/> ปกติ <input type="checkbox"/> ผิดปกติ <input checked="" type="checkbox"/> ปกติ <input type="checkbox"/> ผิดปกติ <input checked="" type="checkbox"/> ปกติ <input type="checkbox"/> ผิดปกติ <input checked="" type="checkbox"/> ปกติ <input type="checkbox"/> ผิดปกติ	<input checked="" type="checkbox"/> ปกติ <input type="checkbox"/> ผิดปกติ <input checked="" type="checkbox"/> ปกติ <input type="checkbox"/> ผิดปกติ <input checked="" type="checkbox"/> ปกติ <input type="checkbox"/> ผิดปกติ <input checked="" type="checkbox"/> ปกติ <input type="checkbox"/> ผิดปกติ	<input checked="" type="checkbox"/> ปกติ <input type="checkbox"/> ผิดปกติ <input checked="" type="checkbox"/> ปกติ <input type="checkbox"/> ผิดปกติ <input checked="" type="checkbox"/> ปกติ <input type="checkbox"/> ผิดปกติ <input checked="" type="checkbox"/> ปกติ <input type="checkbox"/> ผิดปกติ	<input checked="" type="checkbox"/> ปกติ <input type="checkbox"/> ผิดปกติ <input checked="" type="checkbox"/> ปกติ <input type="checkbox"/> ผิดปกติ <input checked="" type="checkbox"/> ปกติ <input type="checkbox"/> ผิดปกติ <input checked="" type="checkbox"/> ปกติ <input type="checkbox"/> ผิดปกติ

ผู้ตรวจเช็ค : อังนาณิศา พงษ์

ชื่อโครงการ: The Sky

เวลาเริ่ม : 13:00 เวลาสิ้นสุด : 16:00

ลำดับ	รายละเอียดการตรวจเช็ค	คำมาตรฐาน	FHC-FL02-03 ผลการตรวจเช็ค	FHC-FL03-01 ผลการตรวจเช็ค	FHC-FL03-02 ผลการตรวจเช็ค	FHC-FL03-03 ผลการตรวจเช็ค	FHC-FL04-01 ผลการตรวจเช็ค
1	ตรวจเช็คสภาพตู้ดับเพลิง						
	ตรวจเช็คสิ่งกีดขวางน้ำดับเพลิง	ไม่มีสิ่งกีดขวาง	<input checked="" type="checkbox"/> ปกติ <input type="checkbox"/> ผิดปกติ	<input checked="" type="checkbox"/> ปกติ <input type="checkbox"/> ผิดปกติ	<input checked="" type="checkbox"/> ปกติ <input type="checkbox"/> ผิดปกติ	<input checked="" type="checkbox"/> ปกติ <input type="checkbox"/> ผิดปกติ	<input checked="" type="checkbox"/> ปกติ <input type="checkbox"/> ผิดปกติ
	- ตรวจเช็คสภาพของตู้กระจก	ไม่แตก ไม่ร้าว	<input checked="" type="checkbox"/> ปกติ <input type="checkbox"/> ผิดปกติ	<input checked="" type="checkbox"/> ปกติ <input type="checkbox"/> ผิดปกติ	<input checked="" type="checkbox"/> ปกติ <input type="checkbox"/> ผิดปกติ	<input checked="" type="checkbox"/> ปกติ <input type="checkbox"/> ผิดปกติ	<input checked="" type="checkbox"/> ปกติ <input type="checkbox"/> ผิดปกติ
	- ตรวจเช็คการเปิด-ปิดของประตูดับเพลิง	เปิด - ปิดได้	<input checked="" type="checkbox"/> ปกติ <input type="checkbox"/> ผิดปกติ	<input checked="" type="checkbox"/> ปกติ <input type="checkbox"/> ผิดปกติ	<input checked="" type="checkbox"/> ปกติ <input type="checkbox"/> ผิดปกติ	<input checked="" type="checkbox"/> ปกติ <input type="checkbox"/> ผิดปกติ	<input checked="" type="checkbox"/> ปกติ <input type="checkbox"/> ผิดปกติ
2	ตรวจเช็คถังดับเพลิง						
	ประเภทของถังดับเพลิง						
	<input checked="" type="checkbox"/> เคมีแห้ง (Dry Chemical)						
	- ตรวจเช็คสภาพถัง	ไม่บุบ ไม่เป็นสนิม ไม่ผุกร่อน	<input checked="" type="checkbox"/> ปกติ <input type="checkbox"/> ผิดปกติ	<input checked="" type="checkbox"/> ปกติ <input type="checkbox"/> ผิดปกติ	<input checked="" type="checkbox"/> ปกติ <input type="checkbox"/> ผิดปกติ	<input checked="" type="checkbox"/> ปกติ <input type="checkbox"/> ผิดปกติ	<input checked="" type="checkbox"/> ปกติ <input type="checkbox"/> ผิดปกติ
	- ตรวจเช็คสภาพสายฉีด	ไม่มีรอยฉีกขาด	<input checked="" type="checkbox"/> ปกติ <input type="checkbox"/> ผิดปกติ	<input checked="" type="checkbox"/> ปกติ <input type="checkbox"/> ผิดปกติ	<input checked="" type="checkbox"/> ปกติ <input type="checkbox"/> ผิดปกติ	<input checked="" type="checkbox"/> ปกติ <input type="checkbox"/> ผิดปกติ	<input checked="" type="checkbox"/> ปกติ <input type="checkbox"/> ผิดปกติ
	- ตรวจเช็คสภาพหัวบีบ	ต้องอยู่ในสภาพดี ไม่แข็ง ไม่ฝืด	<input checked="" type="checkbox"/> ปกติ <input type="checkbox"/> ผิดปกติ	<input checked="" type="checkbox"/> ปกติ <input type="checkbox"/> ผิดปกติ	<input checked="" type="checkbox"/> ปกติ <input type="checkbox"/> ผิดปกติ	<input checked="" type="checkbox"/> ปกติ <input type="checkbox"/> ผิดปกติ	<input checked="" type="checkbox"/> ปกติ <input type="checkbox"/> ผิดปกติ
	- ตรวจเช็คสลักนิรภัยและซีล	ต้องมีสลักนิรภัยและมีซีลล็อก	<input checked="" type="checkbox"/> ปกติ <input type="checkbox"/> ผิดปกติ	<input checked="" type="checkbox"/> ปกติ <input type="checkbox"/> ผิดปกติ	<input checked="" type="checkbox"/> ปกติ <input type="checkbox"/> ผิดปกติ	<input checked="" type="checkbox"/> ปกติ <input type="checkbox"/> ผิดปกติ	<input checked="" type="checkbox"/> ปกติ <input type="checkbox"/> ผิดปกติ
	- ตรวจเช็คเข็มชี้ระดับน้ำ	รู้ตำแหน่งน้ำ ไม่ผิดพลาด	<input checked="" type="checkbox"/> ปกติ <input type="checkbox"/> ผิดปกติ	<input checked="" type="checkbox"/> ปกติ <input type="checkbox"/> ผิดปกติ	<input checked="" type="checkbox"/> ปกติ <input type="checkbox"/> ผิดปกติ	<input checked="" type="checkbox"/> ปกติ <input type="checkbox"/> ผิดปกติ	<input checked="" type="checkbox"/> ปกติ <input type="checkbox"/> ผิดปกติ
	- ตรวจเช็คสเกลชี้วัด	อยู่ในระดับสีเขียว	<input checked="" type="checkbox"/> ปกติ <input type="checkbox"/> ผิดปกติ	<input checked="" type="checkbox"/> ปกติ <input type="checkbox"/> ผิดปกติ	<input checked="" type="checkbox"/> ปกติ <input type="checkbox"/> ผิดปกติ	<input checked="" type="checkbox"/> ปกติ <input type="checkbox"/> ผิดปกติ	<input checked="" type="checkbox"/> ปกติ <input type="checkbox"/> ผิดปกติ
	- ตรวจเช็คจุดเชื่อมต่อ	ขันเกลียวแน่นหนา	<input checked="" type="checkbox"/> ปกติ <input type="checkbox"/> ผิดปกติ	<input checked="" type="checkbox"/> ปกติ <input type="checkbox"/> ผิดปกติ	<input checked="" type="checkbox"/> ปกติ <input type="checkbox"/> ผิดปกติ	<input checked="" type="checkbox"/> ปกติ <input type="checkbox"/> ผิดปกติ	<input checked="" type="checkbox"/> ปกติ <input type="checkbox"/> ผิดปกติ
	- ตรวจเช็คตรวจสอบสภาพสายภายในถัง	คว่ำถัง ได้ยินเสียง	<input checked="" type="checkbox"/> ปกติ <input type="checkbox"/> ผิดปกติ	<input checked="" type="checkbox"/> ปกติ <input type="checkbox"/> ผิดปกติ	<input checked="" type="checkbox"/> ปกติ <input type="checkbox"/> ผิดปกติ	<input checked="" type="checkbox"/> ปกติ <input type="checkbox"/> ผิดปกติ	<input checked="" type="checkbox"/> ปกติ <input type="checkbox"/> ผิดปกติ
3	ตรวจเช็คขนาดและความพร้อมของอุปกรณ์ใช้						
	<input type="checkbox"/> สายแบบ Reel (Fire Hose Reel)						
	สภาพสายดับเพลิง						
	- ตรวจเช็คสายสายอย่างเป็นระเบียบ	เรียงเป็นระเบียบ	<input checked="" type="checkbox"/> ปกติ <input type="checkbox"/> ผิดปกติ	<input checked="" type="checkbox"/> ปกติ <input type="checkbox"/> ผิดปกติ	<input checked="" type="checkbox"/> ปกติ <input type="checkbox"/> ผิดปกติ	<input checked="" type="checkbox"/> ปกติ <input type="checkbox"/> ผิดปกติ	<input checked="" type="checkbox"/> ปกติ <input type="checkbox"/> ผิดปกติ
	- ตรวจเช็คสายยึดอยู่กับฐานแน่น อย่างมั่นคง	ไม่ขรุขระ	<input checked="" type="checkbox"/> ปกติ <input type="checkbox"/> ผิดปกติ	<input checked="" type="checkbox"/> ปกติ <input type="checkbox"/> ผิดปกติ	<input checked="" type="checkbox"/> ปกติ <input type="checkbox"/> ผิดปกติ	<input checked="" type="checkbox"/> ปกติ <input type="checkbox"/> ผิดปกติ	<input checked="" type="checkbox"/> ปกติ <input type="checkbox"/> ผิดปกติ



Fire Hose Cabinet : ตู้ดับเพลิง (รายเดือน)

วันที่ : 22 / 10 / 67

ผู้ตรวจเช็ค : ณัฏฐา นกเพ็ญ

ชื่อโครงการ : The Sky  
เวลาเริ่ม : 13:00 เวลาสิ้นสุด : 16:00

ลำดับ	รายละเอียดการตรวจเช็ค	ค่ามาตรฐาน	FHC-FL02-03 ผลการตรวจเช็ค	FHC-FL03-01 ผลการตรวจเช็ค	FHC-FL03-02 ผลการตรวจเช็ค	FHC-FL03-03 ผลการตรวจเช็ค	FHC-FL04-01 ผลการตรวจเช็ค
หัวต่อสายดับเพลิง	- ตรวจเช็คหัวต่อม้วน แข็งแรง	ม้วน แข็งแรง	<input checked="" type="checkbox"/> ปกติ <input type="checkbox"/> ผิดปกติ	<input checked="" type="checkbox"/> ปกติ <input type="checkbox"/> ผิดปกติ	<input checked="" type="checkbox"/> ปกติ <input type="checkbox"/> ผิดปกติ	<input checked="" type="checkbox"/> ปกติ <input type="checkbox"/> ผิดปกติ	<input checked="" type="checkbox"/> ปกติ <input type="checkbox"/> ผิดปกติ
	- ตรวจเช็คหัวต่อสายรัด ไม่มีสิ่งสกปรก	สะอาด	<input checked="" type="checkbox"/> ปกติ <input type="checkbox"/> ผิดปกติ	<input checked="" type="checkbox"/> ปกติ <input type="checkbox"/> ผิดปกติ	<input checked="" type="checkbox"/> ปกติ <input type="checkbox"/> ผิดปกติ	<input checked="" type="checkbox"/> ปกติ <input type="checkbox"/> ผิดปกติ	<input checked="" type="checkbox"/> ปกติ <input type="checkbox"/> ผิดปกติ
	- ตรวจเช็คม้วนหัวต่อสายรัดหัวต่อต่างๆ	ไม่รั่วซึม	<input checked="" type="checkbox"/> ปกติ <input type="checkbox"/> ผิดปกติ	<input checked="" type="checkbox"/> ปกติ <input type="checkbox"/> ผิดปกติ	<input checked="" type="checkbox"/> ปกติ <input type="checkbox"/> ผิดปกติ	<input checked="" type="checkbox"/> ปกติ <input type="checkbox"/> ผิดปกติ	<input checked="" type="checkbox"/> ปกติ <input type="checkbox"/> ผิดปกติ
	- ตรวจเช็คหัวส่วเปิด-ปิด อยู่ในสภาพดี	ไม่ชำรุด	<input checked="" type="checkbox"/> ปกติ <input type="checkbox"/> ผิดปกติ	<input checked="" type="checkbox"/> ปกติ <input type="checkbox"/> ผิดปกติ	<input checked="" type="checkbox"/> ปกติ <input type="checkbox"/> ผิดปกติ	<input checked="" type="checkbox"/> ปกติ <input type="checkbox"/> ผิดปกติ	<input checked="" type="checkbox"/> ปกติ <input type="checkbox"/> ผิดปกติ
สายฉีดน้ำดับเพลิง	- ตรวจเช็คไม่มีรอยแตกบนตัวสายฉีด	ไม่มีรอยแตก ไม่ฉีกขาด	<input checked="" type="checkbox"/> ปกติ <input type="checkbox"/> ผิดปกติ	<input checked="" type="checkbox"/> ปกติ <input type="checkbox"/> ผิดปกติ	<input checked="" type="checkbox"/> ปกติ <input type="checkbox"/> ผิดปกติ	<input checked="" type="checkbox"/> ปกติ <input type="checkbox"/> ผิดปกติ	<input checked="" type="checkbox"/> ปกติ <input type="checkbox"/> ผิดปกติ
	- ตรวจเช็คสภาพสายไม่แห้งกรอบ	สายไม่ชำรุด	<input checked="" type="checkbox"/> ปกติ <input type="checkbox"/> ผิดปกติ	<input checked="" type="checkbox"/> ปกติ <input type="checkbox"/> ผิดปกติ	<input checked="" type="checkbox"/> ปกติ <input type="checkbox"/> ผิดปกติ	<input checked="" type="checkbox"/> ปกติ <input type="checkbox"/> ผิดปกติ	<input checked="" type="checkbox"/> ปกติ <input type="checkbox"/> ผิดปกติ
	- ตรวจเช็คหัวต่อสายฉีดกับพ่นน้ำแข็งแรง	แน่น แข็งแรง	<input checked="" type="checkbox"/> ปกติ <input type="checkbox"/> ผิดปกติ	<input checked="" type="checkbox"/> ปกติ <input type="checkbox"/> ผิดปกติ	<input checked="" type="checkbox"/> ปกติ <input type="checkbox"/> ผิดปกติ	<input checked="" type="checkbox"/> ปกติ <input type="checkbox"/> ผิดปกติ	<input checked="" type="checkbox"/> ปกติ <input type="checkbox"/> ผิดปกติ
	- ตรวจเช็คสภาพของหัวฉีด	ไม่ชำรุด	<input checked="" type="checkbox"/> ปกติ <input type="checkbox"/> ผิดปกติ	<input checked="" type="checkbox"/> ปกติ <input type="checkbox"/> ผิดปกติ	<input checked="" type="checkbox"/> ปกติ <input type="checkbox"/> ผิดปกติ	<input checked="" type="checkbox"/> ปกติ <input type="checkbox"/> ผิดปกติ	<input checked="" type="checkbox"/> ปกติ <input type="checkbox"/> ผิดปกติ
	- ตรวจเช็คสายออกอย่างง่ายตาย ไม่ติด	ไม่ติดขัด	<input checked="" type="checkbox"/> ปกติ <input type="checkbox"/> ผิดปกติ	<input checked="" type="checkbox"/> ปกติ <input type="checkbox"/> ผิดปกติ	<input checked="" type="checkbox"/> ปกติ <input type="checkbox"/> ผิดปกติ	<input checked="" type="checkbox"/> ปกติ <input type="checkbox"/> ผิดปกติ	<input checked="" type="checkbox"/> ปกติ <input type="checkbox"/> ผิดปกติ

Fire Hose Cabinet : ตู้ดับเพลิง (รายเดือน)

วันที่ 22 / 10 / 67  
ผู้ตรวจเช็ค : *Daya Aek Plet*

ชื่อโครงการ : *4e se*  
เวลาเริ่ม : 13:00 เวลาสิ้นสุด : 16:00

ลำดับ	รายละเอียดการตรวจเช็ค	คำมาตรฐาน	FHC-FL04-02 ผลการตรวจเช็ค	FHC-FL04-03 ผลการตรวจเช็ค	FHC-FL05-01 ผลการตรวจเช็ค	FHC-FL05-02 ผลการตรวจเช็ค	FHC-FL05-03 ผลการตรวจเช็ค
1	ตรวจเช็คสภาพตู้ดับเพลิง - ตรวจเช็คสิ่งกีดขวางหน้าตู้ดับเพลิง - ตรวจเช็คสภาพของตู้กระจก - ตรวจเช็คการเปิด-ปิดของประตูตู้ดับเพลิง	ไม่มีสิ่งกีดขวาง ไม่แตก ไม่ร้าว เปิด - ปิดได้	<input checked="" type="checkbox"/> ปกติ <input type="checkbox"/> ผิดปกติ <input checked="" type="checkbox"/> ปกติ <input type="checkbox"/> ผิดปกติ <input checked="" type="checkbox"/> ปกติ <input type="checkbox"/> ผิดปกติ	<input checked="" type="checkbox"/> ปกติ <input type="checkbox"/> ผิดปกติ <input checked="" type="checkbox"/> ปกติ <input type="checkbox"/> ผิดปกติ <input checked="" type="checkbox"/> ปกติ <input type="checkbox"/> ผิดปกติ	<input checked="" type="checkbox"/> ปกติ <input type="checkbox"/> ผิดปกติ <input checked="" type="checkbox"/> ปกติ <input type="checkbox"/> ผิดปกติ <input checked="" type="checkbox"/> ปกติ <input type="checkbox"/> ผิดปกติ	<input checked="" type="checkbox"/> ปกติ <input type="checkbox"/> ผิดปกติ <input checked="" type="checkbox"/> ปกติ <input type="checkbox"/> ผิดปกติ <input checked="" type="checkbox"/> ปกติ <input type="checkbox"/> ผิดปกติ	<input checked="" type="checkbox"/> ปกติ <input type="checkbox"/> ผิดปกติ <input checked="" type="checkbox"/> ปกติ <input type="checkbox"/> ผิดปกติ <input checked="" type="checkbox"/> ปกติ <input type="checkbox"/> ผิดปกติ
2	ตรวจเช็คถังดับเพลิง ประเภทของถังดับเพลิง <input checked="" type="checkbox"/> เหม้แห้ง (Dry Chemical) - ตรวจเช็คสภาพถัง - ตรวจเช็คสภาพสายฉีด - ตรวจเช็คสภาพหัวฉีด - ตรวจเช็คสายฉีดหัวฉีด - ตรวจเช็คสายฉีดหัวฉีด - ตรวจเช็คสายฉีดหัวฉีด - ตรวจเช็คสายฉีดหัวฉีด - ตรวจเช็คสายฉีดหัวฉีด - ตรวจเช็คสายฉีดหัวฉีด	ไม่บุบ ไม่เป็นสนิม ไม่รั่ว ไม่มีรอยฉีกขาด ต้องอยู่ในสภาพดี ไม่แข็ง ไม่ผิ ต้องมีสลักนิรภัยและมีซีลล็อค รัดแน่นหนา ไม่บิดหรือหัก อยู่ในระดับสีเขียว ชั้นเกลียวแน่นหนา คว่ำได้ ได้ยินเสียง	<input checked="" type="checkbox"/> ปกติ <input type="checkbox"/> ผิดปกติ <input checked="" type="checkbox"/> ปกติ <input type="checkbox"/> ผิดปกติ <input checked="" type="checkbox"/> ปกติ <input type="checkbox"/> ผิดปกติ <input checked="" type="checkbox"/> ปกติ <input type="checkbox"/> ผิดปกติ <input checked="" type="checkbox"/> ปกติ <input type="checkbox"/> ผิดปกติ <input checked="" type="checkbox"/> ปกติ <input type="checkbox"/> ผิดปกติ <input checked="" type="checkbox"/> ปกติ <input type="checkbox"/> ผิดปกติ <input checked="" type="checkbox"/> ปกติ <input type="checkbox"/> ผิดปกติ	<input checked="" type="checkbox"/> ปกติ <input type="checkbox"/> ผิดปกติ <input checked="" type="checkbox"/> ปกติ <input type="checkbox"/> ผิดปกติ <input checked="" type="checkbox"/> ปกติ <input type="checkbox"/> ผิดปกติ <input checked="" type="checkbox"/> ปกติ <input type="checkbox"/> ผิดปกติ <input checked="" type="checkbox"/> ปกติ <input type="checkbox"/> ผิดปกติ <input checked="" type="checkbox"/> ปกติ <input type="checkbox"/> ผิดปกติ <input checked="" type="checkbox"/> ปกติ <input type="checkbox"/> ผิดปกติ	<input checked="" type="checkbox"/> ปกติ <input type="checkbox"/> ผิดปกติ <input checked="" type="checkbox"/> ปกติ <input type="checkbox"/> ผิดปกติ <input checked="" type="checkbox"/> ปกติ <input type="checkbox"/> ผิดปกติ <input checked="" type="checkbox"/> ปกติ <input type="checkbox"/> ผิดปกติ <input checked="" type="checkbox"/> ปกติ <input type="checkbox"/> ผิดปกติ <input checked="" type="checkbox"/> ปกติ <input type="checkbox"/> ผิดปกติ <input checked="" type="checkbox"/> ปกติ <input type="checkbox"/> ผิดปกติ	<input checked="" type="checkbox"/> ปกติ <input type="checkbox"/> ผิดปกติ <input checked="" type="checkbox"/> ปกติ <input type="checkbox"/> ผิดปกติ <input checked="" type="checkbox"/> ปกติ <input type="checkbox"/> ผิดปกติ <input checked="" type="checkbox"/> ปกติ <input type="checkbox"/> ผิดปกติ <input checked="" type="checkbox"/> ปกติ <input type="checkbox"/> ผิดปกติ <input checked="" type="checkbox"/> ปกติ <input type="checkbox"/> ผิดปกติ <input checked="" type="checkbox"/> ปกติ <input type="checkbox"/> ผิดปกติ	<input checked="" type="checkbox"/> ปกติ <input type="checkbox"/> ผิดปกติ <input checked="" type="checkbox"/> ปกติ <input type="checkbox"/> ผิดปกติ <input checked="" type="checkbox"/> ปกติ <input type="checkbox"/> ผิดปกติ <input checked="" type="checkbox"/> ปกติ <input type="checkbox"/> ผิดปกติ <input checked="" type="checkbox"/> ปกติ <input type="checkbox"/> ผิดปกติ <input checked="" type="checkbox"/> ปกติ <input type="checkbox"/> ผิดปกติ <input checked="" type="checkbox"/> ปกติ <input type="checkbox"/> ผิดปกติ
3	ตรวจเช็คสภาพและความพร้อมของอุปกรณ์ <input type="checkbox"/> สายแบบ Reel (Fire Hose Reel) สภาพสายดับเพลิง - ตรวจเช็คเรื่องสายอย่างเป็นระเบียบ - ตรวจเช็คสายอยู่อย่างเหมาะสม อย่างมั่นคง	เรียงเป็นระเบียบ ไม่ชำรุด	<input type="checkbox"/> ปกติ <input type="checkbox"/> ผิดปกติ <input checked="" type="checkbox"/> ปกติ <input type="checkbox"/> ผิดปกติ	<input type="checkbox"/> ปกติ <input type="checkbox"/> ผิดปกติ <input checked="" type="checkbox"/> ปกติ <input type="checkbox"/> ผิดปกติ	<input type="checkbox"/> ปกติ <input type="checkbox"/> ผิดปกติ <input checked="" type="checkbox"/> ปกติ <input type="checkbox"/> ผิดปกติ	<input type="checkbox"/> ปกติ <input type="checkbox"/> ผิดปกติ <input checked="" type="checkbox"/> ปกติ <input type="checkbox"/> ผิดปกติ	<input type="checkbox"/> ปกติ <input type="checkbox"/> ผิดปกติ <input checked="" type="checkbox"/> ปกติ <input type="checkbox"/> ผิดปกติ

Fire Hose Cabinet : ตู้ดับเพลิง (รายเดือน)

ชื่อโครงการ : The Sky  
เวลาเริ่ม : 15:00 เวลาสิ้นสุด : 16:00  
วันที่ : 22 / 10 / 67  
ผู้ตรวจเช็ค : Sunnake Phet

ลำดับ	รายละเอียดการตรวจเช็ค	คำแนะนำ	FHC-FL04-02 ผลการตรวจเช็ค	FHC-FL04-03 ผลการตรวจเช็ค	FHC-FL05-01 ผลการตรวจเช็ค	FHC-FL05-02 ผลการตรวจเช็ค	FHC-FL05-03 ผลการตรวจเช็ค
1	หัวคอสายดับเพลิง - ตรวจเช็คหัวคอสายดับเพลิง แข็งแรง - ตรวจเช็คหัวคอสายดับเพลิง ไม่มีส่วนปรก - ตรวจเช็คหัวคอสายดับเพลิง ไม่มีส่วนหักงอ - ตรวจเช็คหัวคอสายดับเพลิง ไม่มีส่วนบิดเบี้ยว	มั่นคง แข็งแรง สะอาด ไม่รั่วซึม ไม่ชำรุด	<input checked="" type="checkbox"/> ปกติ <input type="checkbox"/> ผิดปกติ <input checked="" type="checkbox"/> ปกติ <input type="checkbox"/> ผิดปกติ <input checked="" type="checkbox"/> ปกติ <input type="checkbox"/> ผิดปกติ <input checked="" type="checkbox"/> ปกติ <input type="checkbox"/> ผิดปกติ	<input checked="" type="checkbox"/> ปกติ <input type="checkbox"/> ผิดปกติ <input checked="" type="checkbox"/> ปกติ <input type="checkbox"/> ผิดปกติ <input checked="" type="checkbox"/> ปกติ <input type="checkbox"/> ผิดปกติ <input checked="" type="checkbox"/> ปกติ <input type="checkbox"/> ผิดปกติ	<input checked="" type="checkbox"/> ปกติ <input type="checkbox"/> ผิดปกติ <input checked="" type="checkbox"/> ปกติ <input type="checkbox"/> ผิดปกติ <input checked="" type="checkbox"/> ปกติ <input type="checkbox"/> ผิดปกติ <input checked="" type="checkbox"/> ปกติ <input type="checkbox"/> ผิดปกติ	<input checked="" type="checkbox"/> ปกติ <input type="checkbox"/> ผิดปกติ <input checked="" type="checkbox"/> ปกติ <input type="checkbox"/> ผิดปกติ <input checked="" type="checkbox"/> ปกติ <input type="checkbox"/> ผิดปกติ <input checked="" type="checkbox"/> ปกติ <input type="checkbox"/> ผิดปกติ	<input checked="" type="checkbox"/> ปกติ <input type="checkbox"/> ผิดปกติ <input checked="" type="checkbox"/> ปกติ <input type="checkbox"/> ผิดปกติ <input checked="" type="checkbox"/> ปกติ <input type="checkbox"/> ผิดปกติ <input checked="" type="checkbox"/> ปกติ <input type="checkbox"/> ผิดปกติ
2	สายฉีดน้ำดับเพลิง - ตรวจเช็คสายฉีดน้ำดับเพลิง แข็งแรง - ตรวจเช็คสายฉีดน้ำดับเพลิง ไม่มีส่วนหักงอ - ตรวจเช็คสายฉีดน้ำดับเพลิง ไม่มีส่วนบิดเบี้ยว - ตรวจเช็คสายฉีดน้ำดับเพลิง ไม่มีส่วนชำรุด	ไม่รอยแตก ไม่หักขาด สายไม่ชำรุด แน่น แข็งแรง ไม่ชำรุด ไม่ติดขัด	<input checked="" type="checkbox"/> ปกติ <input type="checkbox"/> ผิดปกติ <input checked="" type="checkbox"/> ปกติ <input type="checkbox"/> ผิดปกติ <input checked="" type="checkbox"/> ปกติ <input type="checkbox"/> ผิดปกติ <input checked="" type="checkbox"/> ปกติ <input type="checkbox"/> ผิดปกติ	<input checked="" type="checkbox"/> ปกติ <input type="checkbox"/> ผิดปกติ <input checked="" type="checkbox"/> ปกติ <input type="checkbox"/> ผิดปกติ <input checked="" type="checkbox"/> ปกติ <input type="checkbox"/> ผิดปกติ <input checked="" type="checkbox"/> ปกติ <input type="checkbox"/> ผิดปกติ	<input checked="" type="checkbox"/> ปกติ <input type="checkbox"/> ผิดปกติ <input checked="" type="checkbox"/> ปกติ <input type="checkbox"/> ผิดปกติ <input checked="" type="checkbox"/> ปกติ <input type="checkbox"/> ผิดปกติ <input checked="" type="checkbox"/> ปกติ <input type="checkbox"/> ผิดปกติ	<input checked="" type="checkbox"/> ปกติ <input type="checkbox"/> ผิดปกติ <input checked="" type="checkbox"/> ปกติ <input type="checkbox"/> ผิดปกติ <input checked="" type="checkbox"/> ปกติ <input type="checkbox"/> ผิดปกติ <input checked="" type="checkbox"/> ปกติ <input type="checkbox"/> ผิดปกติ	<input checked="" type="checkbox"/> ปกติ <input type="checkbox"/> ผิดปกติ <input checked="" type="checkbox"/> ปกติ <input type="checkbox"/> ผิดปกติ <input checked="" type="checkbox"/> ปกติ <input type="checkbox"/> ผิดปกติ <input checked="" type="checkbox"/> ปกติ <input type="checkbox"/> ผิดปกติ



Main Distribution Board (MDB) : ตู้ควบคุมไฟฟ้าแรงสูง (รายเดือน)			
ชื่อโครงการ : 5.15.9		รหัสอุปกรณ์ : ๓.๒.๒	วันที่ : 10 / 6 / 62
เวลาเริ่ม : ๙.๐๐ เวลาสิ้นสุด : 1๒.๐๐		ผู้ตรวจเช็ค : ๓๐๖	
ลำดับ	รายละเอียดการตรวจเช็ค	ค่ามาตรฐาน	ผลการตรวจเช็ค
1	<b>ตรวจเช็คการทำงานของตู้ MDB</b> - ตรวจเช็คปั๊มสัญญาณไฟ R - ตรวจเช็คปั๊มสัญญาณไฟ S - ตรวจเช็คปั๊มสัญญาณไฟ T - ตรวจเช็คสภาพเบรกเกอร์ : MDBN-P12-01 - ตรวจเช็คสภาพเบรกเกอร์ : MDBN-P12-02 - ตรวจเช็คสภาพเบรกเกอร์ : MDBN-P12-03 - ตรวจเช็คสภาพเบรกเกอร์ : MDBN-P12-04 - ตรวจเช็คสภาพเบรกเกอร์ : MDBN-P12-05 - ตรวจเช็คสภาพเบรกเกอร์ : MDBN-P12-06 - ตรวจเช็คสภาพเบรกเกอร์ : MDBN-P12-07 - ตรวจเช็คสภาพเบรกเกอร์ : MDBN-P12-08 - ตรวจเช็คสภาพเบรกเกอร์ : MDBN-P12-09 - ตรวจเช็คสภาพเบรกเกอร์ : MDBN-P12-10 - ตรวจเช็คสภาพเบรกเกอร์ : MDBN-P12-11 - ตรวจเช็คสภาพเบรกเกอร์ : MDBN-P12-12 - ตรวจเช็คการทำงานของพัดลมตู้ MDB	ไฟติด - ไม่แตก ไฟติด - ไม่แตก ไฟติด - ไม่แตก ON / ไม่แตกหัก ON / ไม่แตกหัก ON / ไม่แตกหัก ON / ไม่แตกหัก ON / ไม่แตกหัก ON / ไม่แตกหัก ON / ไม่แตกหัก ON / ไม่แตกหัก ON / ไม่แตกหัก ON / ไม่แตกหัก ON / ไม่แตกหัก ON / ไม่แตกหัก ON / ไม่แตกหัก ใช้งานปกติ	<input checked="" type="checkbox"/> ปกติ <input type="checkbox"/> ผิดปกติ <input checked="" type="checkbox"/> ปกติ <input type="checkbox"/> ผิดปกติ <input checked="" type="checkbox"/> ปกติ <input type="checkbox"/> ผิดปกติ <input checked="" type="checkbox"/> ปกติ <input type="checkbox"/> ผิดปกติ <input checked="" type="checkbox"/> ปกติ <input type="checkbox"/> ผิดปกติ <input checked="" type="checkbox"/> ปกติ <input type="checkbox"/> ผิดปกติ <input checked="" type="checkbox"/> ปกติ <input type="checkbox"/> ผิดปกติ <input checked="" type="checkbox"/> ปกติ <input type="checkbox"/> ผิดปกติ <input checked="" type="checkbox"/> ปกติ <input type="checkbox"/> ผิดปกติ <input checked="" type="checkbox"/> ปกติ <input type="checkbox"/> ผิดปกติ <input checked="" type="checkbox"/> ปกติ <input type="checkbox"/> ผิดปกติ <input checked="" type="checkbox"/> ปกติ <input type="checkbox"/> ผิดปกติ <input checked="" type="checkbox"/> ปกติ <input type="checkbox"/> ผิดปกติ <input checked="" type="checkbox"/> ปกติ <input type="checkbox"/> ผิดปกติ
2	<b>วัดแรงดันไฟฟ้า ตู้ MDB</b> <input type="checkbox"/> 2.1 แบบสายเฟส - นิวตรอน - ตรวจเช็คและขันน็อตบริเวณจุดต่อให้แน่น - ตรวจวัดแรงดันไฟสาย R กับ สายนิวตรอน - ตรวจวัดแรงดันไฟสาย S กับ สายนิวตรอน - ตรวจวัดแรงดันไฟสาย T กับ สายนิวตรอน <input type="checkbox"/> 2.2 แบบสายเฟส - สายเฟส - ตรวจเช็คและขันน็อตบริเวณจุดต่อให้แน่น - ตรวจวัดแรงดันไฟสาย R กับ สาย S - ตรวจวัดแรงดันไฟสาย S กับ สาย T - ตรวจวัดแรงดันไฟสาย R กับ สาย T	แน่น 220 - 240 V 220 - 240 V 220 - 240 V แน่น 380 - 410 V 380 - 410 V 380 - 410 V	<input type="checkbox"/> ปกติ <input type="checkbox"/> ผิดปกติ บันทึก 277 บันทึก 232 บันทึก 238 <input checked="" type="checkbox"/> ปกติ <input type="checkbox"/> ผิดปกติ บันทึก 409 บันทึก 409 บันทึก 412

## 2.5.2 ตู้ควบคุมไฟฟ้าแรงสูง MDB



ลำดับ	รายละเอียดการตรวจเช็ค	ค่ามาตรฐาน	ผลการตรวจเช็ค
<p style="text-align: center;">Main Distribution Board (MDB) : ตู้ควบคุมไฟฟ้าแรงสูง (รายเดือน)</p> <p style="text-align: center;">รหัสอุปกรณ์ : <i>M.D.B</i></p> <p>ชื่อโครงการ : <i>SK.9</i> วันที่ : <i>19 / 6 / 67</i></p> <p>เวลาเริ่ม : <i>4.00</i> เวลาสิ้นสุด : <i>14.00</i> ผู้ตรวจเช็ค : <i>my n</i></p>			
3	ตรวจเช็ค ตู้ CAP.BANK		
	- ตรวจเช็คสถานะการทำงานของตู้	AUTO	<input checked="" type="checkbox"/> ปกติ <input type="checkbox"/> ผิดปกติ
	- ตรวจเช็คการทำงานของ Reactive Power Controller	หน้าทำงานปกติ	<input checked="" type="checkbox"/> ปกติ <input type="checkbox"/> ผิดปกติ
	- ตรวจเช็คค่าของเครื่อง	> 0.85	บันทึก <i>0.98</i>
	- ตรวจเช็คการทำงานของพัดลม	ทำงานปกติ	<input checked="" type="checkbox"/> ปกติ <input type="checkbox"/> ผิดปกติ
4	ความสะอาด		
	- ตรวจเช็คความสะอาดทั่วไปภายในห้อง	สะอาด	<input checked="" type="checkbox"/> ปกติ <input type="checkbox"/> ผิดปกติ



## 2.5.2 ตู้ควบคุมไฟฟ้าแรงสูง MDB (ต่อ)

THE SKY		เช็คลิสต์ป้ายจราจร ประจำปี 2567																หมายเหตุ							
ลำดับ	จำนวน	ม.ค.		ก.พ.		มี.ค.		เม.ย.		พ.ค.		มิ.ย.		ก.ค.		ส.ค.		ก.ย.		ต.ค.		พ.ย.		ธ.ค.	
		✓	✗	✓	✗	✓	✗	✓	✗	✓	✗	✓	✗	✓	✗	✓	✗	✓	✗	✓	✗	✓	✗	✓	✗
1	1	✓		✓		✓		✓		✓		✓		✓		✓		✓		✓		✓		✓	
2	1	✓		✓		✓		✓		✓		✓		✓		✓		✓		✓		✓		✓	

### 2.5.3 บันทึกตรวจสอบป้ายจราจร

เช็ค리스트ป้ายจราจร ประจำปี 2567															
ลำดับ	THE SKY	จำนวน	ม.ค.	ก.พ.	มี.ค.	เม.ย.	พ.ค.	มิ.ย.	ก.ค.	ส.ค.	ก.ย.	ต.ค.	พ.ย.	ธ.ค.	หมายเหตุ
			✓ x	✓ x	✓ x	✓ x	✓ x	✓ x	✓ x	✓ x	✓ x	✓ x	✓ x	✓ x	
3		1	✓	✓	✓	✓	✓	✓	✓	✓	✓	✓	✓	✓	
4		1	✓	✓	✓	✓	✓	✓	✓	✓	✓	✓	✓	✓	

### 2.5.3 บันทึกตรวจสอบป้ายจราจร (ต่อ)

THE SKY		เช็คลิสต์ป้ายจราจร ประจำปี 2567														หมายเหตุ									
ลำดับ	จำนวน	ม.ค.		ก.พ.		มี.ค.		เม.ย.		พ.ค.		มิ.ย.		ก.ค.		ส.ค.		ก.ย.		ต.ค.		พ.ย.		ธ.ค.	
		✓	x	✓	x	✓	x	✓	x	✓	x	✓	x	✓	x	✓	x	✓	x	✓	x	✓	x	✓	x
5		1		✓	✓	✓	✓	✓	✓	✓	✓	✓	✓	✓	✓	✓	✓	✓	✓	✓	✓	✓	✓	✓	✓
6		1		✓	✓	✓	✓	✓	✓	✓	✓	✓	✓	✓	✓	✓	✓	✓	✓	✓	✓	✓	✓	✓	✓

### 2.5.3 บันทึกตรวจสอบป้ายจราจร (ต่อ)



THE SKY

เช็คลิสต์ป้ายจราจร ประจำปี 2567

### 2.5.3 บันทึกตรวจสอบป้ายจราจร (ต่อ)

บันทึกการตรวจสอบหม้อแปลงไฟฟ้า  
ประจำปี พ.ศ. 2567



เดือน	สภาพหม้อแปลง		สายไฟ และ ขั้วต่อบริเวณหม้อแปลง		ระบบสายดิน		ป้ายเตือนบริเวณหม้อแปลง		ผู้ตรวจ	หมายเหตุ
	ปกติ	ชำรุด	ปกติ	ชำรุด	ปกติ	ชำรุด	มี	ไม่มี		
มกราคม	✓		✓		✓		✓		จิรัช	
กุมภาพันธ์	✓		✓		✓		✓		จิรัช	
มีนาคม	✓		✓		✓		✓		จิรัช	
เมษายน	✓		✓		✓		✓		จิรัช	
พฤษภาคม	✓		✓		✓		✓		จิรัช	
มิถุนายน	✓		✓		✓		✓		จิรัช	
กรกฎาคม	✓		✓		✓		✓		จิรัช	
สิงหาคม	✓		✓		✓		✓		จิรัช	
กันยายน	✓		✓		✓		✓		จิรัช	
ตุลาคม	✓		✓		✓		✓		จิรัช	
พฤศจิกายน										
ธันวาคม										

2.5.4 บันทึกตรวจสอบหม้อแปลงไฟฟ้า



ประจำเดือน... ตุลาคม 67 31/10/67

ชั้น	ท่อส่งน้ำ		จุดเชื่อมต่อ		ช่องชาร์ปน้ำ		รอยรั่วซึม		ผู้ตรวจ	หมายเหตุ
	ปกติ	ชำรุด	ปกติ	ชำรุด	สะอาด	สกปรก	ไม่มี	มี		
1	/		/		/		/		เสร็จ	
2	/		/		/		/		เสร็จ	
3	/		/		/		/		เสร็จ	
4	/		/		/		/		เสร็จ	
5	/		/		/		/		เสร็จ	
6	/		/		/		/		เสร็จ	
7	/		/		/		/		เสร็จ	
8	/		/		/		/		เสร็จ	
9	/		/		/		/		เสร็จ	
10	/		/		/		/		เสร็จ	
11	/		/		/		/		เสร็จ	
12	/		/		/		/		เสร็จ	
13	/		/		/		/		เสร็จ	
14	/		/		/		/		เสร็จ	
15	/		/		/		/		เสร็จ	
16	/		/		/		/		เสร็จ	
17	/		/		/		/		เสร็จ	
18	/		/		/		/		เสร็จ	
19	/		/		/		/		เสร็จ	
20	/		/		/		/		เสร็จ	
21	/		/		/		/		เสร็จ	
22	/		/		/		/		เสร็จ	
23	/		/		/		/		เสร็จ	

## 2.5.5 บันทึกตรวจสอบรอยรั่วซึมของระบบประปา



แบบ ทส. ๑

แบบบันทึกรายละเอียดของสถิติและข้อมูลซึ่งแสดงผลการทำงานของระบบบำบัดน้ำเสีย  
ของแหล่งกำเนิดมลพิษ

แหล่งกำเนิดมลพิษ ตั้งอยู่เลขที่ 171 หมู่ที่ 10 ซอย -  
ถนน - แขวง/ตำบล กรุงเทพมหานคร เขต/อำเภอ -  
จังหวัด ๘๖ นร โทรศัพท 097-9465404 พรสาร -  
มี ..... เป็นเจ้าของหรือผู้ครอบครองแหล่งกำเนิดมลพิษ  
ประกอบกิจการประเภท ทำกิจการอาคารชุด (คอนโด)  
ใบอนุญาตเลขที่ (ถ้ามี) ..... ออกให้โดย ..... หมดยอายุ .....  
ซึ่งมีแผนผังแสดงการทำงานของระบบบำบัดน้ำเสีย ดังนี้

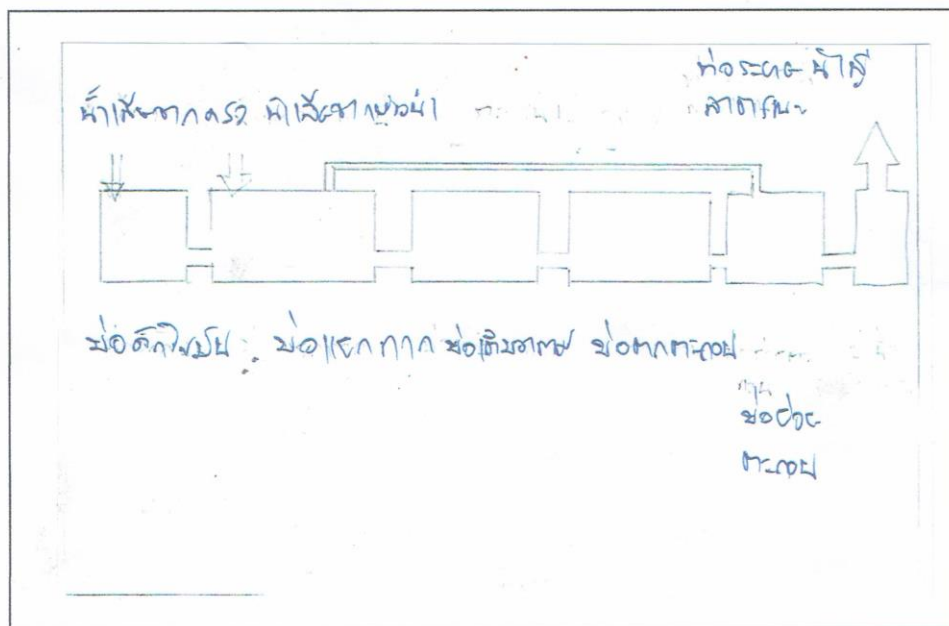

ได้จัดเก็บสถิติและข้อมูลแสดงผลการทำงานของระบบบำบัดน้ำเสียปรากฏตามตาราง ดังนี้

2.5.6 ทส.1

แบบ ทส. ๒

รายงานสรุปผลการทำงานของระบบบำบัดน้ำเสีย

๑. ข้อมูลทั่วไป

แหล่งกำเนิดมลพิษ ตั้งอยู่เลขที่ 171 หมู่ที่ 10 ซอย .....  
ถนน ..... แขวง/ตำบล ..... เขต/อำเภอ .....  
จังหวัด ..... โทรศัพท์ ..... โทรสาร .....  
มี ..... เป็นเจ้าของหรือผู้ครอบครองแหล่งกำเนิดมลพิษ  
ประกอบกิจการประเภท .....  
ใบอนุญาตเลขที่ (ถ้ามี) ..... ออกให้โดย ..... หมดอายุ .....  
ในการนี้ขอรายงานสรุปผลการทำงานของระบบบำบัดน้ำเสียของแหล่งกำเนิดมลพิษสำหรับ  
เดือน ..... พ.ศ. .... ตามที่ได้กำหนดในมาตรา ๘๐ แห่งพระราชบัญญัติส่งเสริม  
และรักษาคุณภาพสิ่งแวดล้อมแห่งชาติ พ.ศ. ๒๕๓๕ ในฐานะ  
..... เจ้าของหรือผู้ครอบครองแหล่งกำเนิดมลพิษ  
(.....)  
..... ผู้ควบคุมระบบบำบัดน้ำเสีย  
(.....)  
ใบอนุญาตเลขที่ ..... หมดอายุ .....  
ออกให้โดย .....  
..... ผู้รับจ้างให้บริการบำบัดน้ำเสีย  
(.....)  
ใบอนุญาตเลขที่ ..... หมดอายุ .....  
ออกให้โดย .....

๒. ข้อมูลเกี่ยวกับระบบบำบัดน้ำเสีย และแหล่งรองรับน้ำทิ้ง

(๑) ประเภท/ชนิดของระบบบำบัดน้ำเสีย .....  
ความสามารถในการรองรับน้ำเสียของระบบบำบัดน้ำเสีย ..... ลบ.ม./วัน  
(๒) การทำงานของระบบบำบัดน้ำเสีย ☐ แบบต่อเนื่อง ..... ชั่วโมง/วัน  
☐ แบบไม่ต่อเนื่อง (ระบุ) .....  
(๓) อุปกรณ์และเครื่องมือที่ใช้ในระบบบำบัดน้ำเสีย ☐ เครื่องสูบน้ำ ☐ เครื่องเติมอากาศ  
☐ เครื่องกวน/ผสมน้ำเสีย ☐ เครื่องกวน/ผสมสารเคมี  
☐ เครื่องสูบลำโพง ☐ อื่น ๆ (ระบุ) .....  
(๔) แหล่งรองรับน้ำทิ้ง (ระบุ) .....  
(๕) วิธีจัดการตะกอนที่เกิดขึ้นจากระบบบำบัดน้ำเสียและวิธีการกำจัด .....

๓. สรุปผลการทำงานของระบบบำบัดน้ำเสียเป็นรายเดือน

(๑) ปริมาณการใช้ไฟฟ้าของระบบบำบัดน้ำเสีย (หน่วย) .....  
(๒) ปริมาณน้ำใช้ทุกกิจกรรมในแหล่งกำเนิดมลพิษ (ลบ.ม.) .....  
(๓) ปริมาณน้ำเสียที่เข้าระบบบำบัดน้ำเสีย (ลบ.ม.) .....  
(๔) การระบายน้ำทิ้งจากระบบบำบัดน้ำเสีย .....

2.5.6 ทส.2

- (๕) ปริมาณสารเคมีหรือสารสกัดชีวภาพที่ใช้ (ลิตรหรือกิโลกรัม) .....
- (๖) การทำงานของระบบบำบัดน้ำเสียและอุปกรณ์
- ระบบบำบัดน้ำเสีย ☐ ปกติ ☐ ผิดปกติ (ระบุ) .....
  - เครื่องสูบน้ำ ☐ ปกติ ☐ ผิดปกติ (ระบุ) .....
  - เครื่องเติมอากาศ ☐ ปกติ ☐ ผิดปกติ (ระบุ) .....
  - เครื่องกวน/ผสมน้ำเสีย ☐ ปกติ ☐ ผิดปกติ (ระบุ) .....
  - เครื่องกวน/ผสมสารเคมี ☐ ปกติ ☐ ผิดปกติ (ระบุ) .....
  - เครื่องสูบลตะกอน ☐ ปกติ ☐ ผิดปกติ (ระบุ) .....
  - อื่นๆ ..... ☐ ปกติ ☐ ผิดปกติ (ระบุ) .....
- (๗) ปริมาณตะกอนส่วนเกินจากระบบบำบัดน้ำเสียที่นำไปกำจัด (ลบ.ม.) .....
- (๘) ปัญหา อุปสรรค และแนวทางแก้ไข .....

- คำเตือน ๑. เจ้าของหรือผู้ครอบครองแหล่งกำเนิดมลพิษ ผู้ควบคุมระบบบำบัดน้ำเสีย หรือผู้รับจ้างให้บริการบำบัดน้ำเสียผู้ใดไม่จัดเก็บสถิติ ข้อมูล หรือไม่ทำบันทึกหรือรายงานตามมาตรา ๘๐ ต้องระวางโทษจำคุกไม่เกินหนึ่งเดือน หรือปรับไม่เกินหนึ่งหมื่นบาท หรือทั้งจำทั้งปรับตามมาตรา ๑๐๖
๒. ผู้ควบคุมระบบบำบัดน้ำเสียหรือผู้รับจ้างให้บริการบำบัดน้ำเสียผู้ใดทำบันทึกหรือรายงานโดยแสดงข้อความอันเป็นเท็จ ต้องระวางโทษจำคุกไม่เกินหนึ่งปี หรือปรับไม่เกินหนึ่งแสนบาท หรือทั้งจำทั้งปรับตามมาตรา ๑๐๗

#### 2.5.7 เอกสาร ทส.2 (ต่อ)

วัน เดือน ปี	สถิติและข้อมูลที่ได้จากแหล่งกำเนิดมลพิษ										ปริมาณ ตะกอน ส่วนเกิน ที่เกิดขึ้นจาก ระบบบำบัด น้ำเสียที่นำไป กำจัด (ลบ.ม.)	ปัญหา อุปสรรค และแนวทาง แก้ไข	ลายมือชื่อ ผู้บันทึก
	ปริมาณ การใช้ไฟฟ้า ของระบบ บำบัด น้ำเสีย (หน่วย)	ปริมาณ น้ำใช้ ในกิจกรรม ของ แหล่งกำเนิด มลพิษ (ลบ.ม.)	ปริมาณ น้ำเสีย ที่เข้า ระบบ บำบัด น้ำเสีย (ลบ.ม.)	การระบาย น้ำทิ้งจาก ระบบบำบัด น้ำเสีย (ระบาย/ ไม่ระบาย)	ปริมาณ สารเคมีหรือ สารสกัด ชีวภาพที่ใช้ (ชื่อ/ปริมาณ) (ลิตรหรือ กิโลกรัม)	ระบบบำบัด น้ำเสีย (ปกติ/ผิดปกติ)	เครื่องสูบน้ำ (ปกติ/ผิดปกติ)	เครื่องสูบน้ำ (ปกติ/ผิดปกติ)	เครื่องสูบน้ำ (ปกติ/ผิดปกติ)	เครื่องสูบน้ำ (ปกติ/ผิดปกติ)			
1-10-67	487	59	47.2	5-16	-	ปกติ	ปกติ	ปกติ	ปกติ	ปกติ	-	-	Phet
2-10-67	991	39	31.2	8-21/6	-	ปกติ	ปกติ	ปกติ	ปกติ	ปกติ	-	-	Nock
3-10-67	992	37	29.6	5-16	-	ปกติ	ปกติ	ปกติ	ปกติ	ปกติ	-	-	Phet
4-10-67	994	36	28.8	5-16	-	ปกติ	ปกติ	ปกติ	ปกติ	ปกติ	-	-	Phet
5-10-67	996	37	29.6	8-21/6	-	ปกติ	ปกติ	ปกติ	ปกติ	ปกติ	-	-	Nock
6-10-67	997	36	28.8	5-16	80 L	ปกติ	ปกติ	ปกติ	ปกติ	ปกติ	-	-	Phet
7-10-67	998	40	32	5-16	-	ปกติ	ปกติ	ปกติ	ปกติ	ปกติ	-	-	Phet
8-10-67	1001	66	42.8	5-16	-	ปกติ	ปกติ	ปกติ	ปกติ	ปกติ	-	-	Phet
9-10-67	1003	41	32.8	5-16	-	ปกติ	ปกติ	ปกติ	ปกติ	ปกติ	-	-	Phet
10-10-67	1005	36	28.8	5-16	-	ปกติ	ปกติ	ปกติ	ปกติ	ปกติ	-	-	Phet
11-10-67	1007	37	29.6	5-16	-	ปกติ	ปกติ	ปกติ	ปกติ	ปกติ	-	-	Phet
12-10-67	1008	34	27.2	5-16	-	ปกติ	ปกติ	ปกติ	ปกติ	ปกติ	-	-	Phet
13-10-67	1010	34	27.2	5-16	-	ปกติ	ปกติ	ปกติ	ปกติ	ปกติ	-	-	Phet
14-10-67	1011	33	26.4	8-21/6	-	ปกติ	ปกติ	ปกติ	ปกติ	ปกติ	-	-	Nock
15-10-67	1013	38	30.4	5-16	-	ปกติ	ปกติ	ปกติ	ปกติ	ปกติ	-	-	Phet
16-10-67	1015	35	28	5-16	-	ปกติ	ปกติ	ปกติ	ปกติ	ปกติ	-	-	Phet

## 2.5.7 เอกสาร ทส.2 (ต่อ)



วัน เดือน ปี	สถิติและข้อมูลที่ได้รับจากแหล่งกำเนิดมลพิษ										ปริมาณ ตะกอน ส่วนเกิน ที่เกิดขึ้นจาก ระบบบำบัด น้ำเสียที่นำไป กำจัด (ลบ.ม.)	ปัญหา อุปสรรค และแนวทาง แก้ไข
	ปริมาณ การใช้ไฟฟ้า ของระบบ บำบัด น้ำเสีย (หน่วย)	ปริมาณ น้ำใช้ ในกิจกรรม ของ แหล่งกำเนิด มลพิษ (ลบ.ม.)	ปริมาณ น้ำเสีย ที่เข้า ระบบ บำบัด น้ำเสีย (ลบ.ม.)	การระบาย น้ำทิ้งจาก ระบบบำบัด น้ำเสีย (ระบาย/ ไม่ระบาย)	ปริมาณ สารเคมีหรือ สารสกัด สีภาพที่ใช้ (ชื่อ/ปริมาณ) (ลิตรหรือ กิโลกรัม)	เครื่องสูบน้ำ ระบบบำบัด น้ำเสีย (ปกติ/ผิดปกติ)	เครื่องสูบน้ำ เครื่องสูบน้ำ (ปกติ/ผิดปกติ)	เครื่องสูบน้ำ เครื่องสูบน้ำ (ปกติ/ผิดปกติ)	เครื่องสูบน้ำ เครื่องสูบน้ำ (ปกติ/ผิดปกติ)	เครื่องสูบน้ำ เครื่องสูบน้ำ (ปกติ/ผิดปกติ)		
17-10-67	1017.2	35	28	5-16	-	มีน้ำ	มีน้ำ	มีน้ำ	มีน้ำ	มีน้ำ	-	-
18-10-67	1014.2	37	29.6	5-16	-	มีน้ำ	มีน้ำ	มีน้ำ	มีน้ำ	มีน้ำ	-	-
19-10-67	1021.2	36	28.8	5-16	80 L	มีน้ำ	มีน้ำ	มีน้ำ	มีน้ำ	มีน้ำ	-	-
20-10-67	1023.2	36	28.8	5-16	-	มีน้ำ	มีน้ำ	มีน้ำ	มีน้ำ	มีน้ำ	-	-
21-10-67	1025.2	38	30.4	5-16	-	มีน้ำ	มีน้ำ	มีน้ำ	มีน้ำ	มีน้ำ	-	-
22-10-67	1027.2	37	29.6	5-16	-	มีน้ำ	มีน้ำ	มีน้ำ	มีน้ำ	มีน้ำ	-	-
23-10-67	1029.2	0	0	5-16	-	มีน้ำ	มีน้ำ	มีน้ำ	มีน้ำ	มีน้ำ	-	-
24-10-67	1031.2	82	65.6	5-16	-	มีน้ำ	มีน้ำ	มีน้ำ	มีน้ำ	มีน้ำ	-	-
25-10-67	1033.2	43	34.4	5-16	-	มีน้ำ	มีน้ำ	มีน้ำ	มีน้ำ	มีน้ำ	-	-
26-10-67	1035.2	46	36.8	5-170	-	มีน้ำ	มีน้ำ	มีน้ำ	มีน้ำ	มีน้ำ	-	-
27-10-67	1037.2	37	29.6	5-16	-	มีน้ำ	มีน้ำ	มีน้ำ	มีน้ำ	มีน้ำ	-	-
28-10-67	1039.2	42	33.6	5-16	-	มีน้ำ	มีน้ำ	มีน้ำ	มีน้ำ	มีน้ำ	-	-
29-10-67	1041.2	37	29.6	5-16	-	มีน้ำ	มีน้ำ	มีน้ำ	มีน้ำ	มีน้ำ	-	-
30-10-67	1043.2	43	34.4	5-16	-	มีน้ำ	มีน้ำ	มีน้ำ	มีน้ำ	มีน้ำ	-	-
31-10-67	1045.2	43	34.4	5-16	-	มีน้ำ	มีน้ำ	มีน้ำ	มีน้ำ	มีน้ำ	-	-

## 2.5.7 เอกสาร ทส.1/ทส.2 (ต่อ)

### 2.5.7 เอกสาร ทส.1/ทส.2 (ต่อ)



ที่ ๑๗๕ / ๒๕๖๖

สำนักงานเทศบาลนครเจ้าพระยาสุรศักดิ์  
๘ หมู่ ๑ ตำบลหนองขาม อำเภอสรรี  
จังหวัดชลบุรี ๒๐๒๓๐

หนังสือสำคัญฉบับนี้ให้ไว้เพื่อรับรองว่า นิติบุคคลอาคารชุด เดอะ สกาย คอนโด ตั้งอยู่เลขที่ ๑๗๑ หมู่ ๑๐ ตำบลสุรศักดิ์ อำเภอสรรี จังหวัดชลบุรี ได้จัดให้มีการฝึกอบรมดับเพลิงขั้นต้นและฝึกซ้อมอพยพหนีไฟให้แก่พนักงานในสถานประกอบการตามกฎหมายกระทรวงกำหนดมาตรฐานในการบริหารจัดการและดำเนินการด้านความปลอดภัยอาชีวอนามัยและสภาพแวดล้อมในการทำงานเกี่ยวกับการป้องกันและระงับอัคคีภัย พ.ศ. ๒๕๕๕ หมวด ๘ ข้อ (๒๗) และ (๓๐) เป็นที่เรียบร้อยแล้ว โดยจัดให้มีการฝึกอบรมดับเพลิงขั้นต้น ทั้งภาคทฤษฎีและภาคปฏิบัติ เมื่อวันที่ ๑๑ ตุลาคม พ.ศ. ๒๕๖๖ และได้จัดการฝึกซ้อมดับเพลิงและฝึกซ้อมอพยพหนีไฟ เมื่อวันที่ ๑๒ ตุลาคม พ.ศ. ๒๕๖๖ โดยมีวิทยากรและครูฝึกจากฝ่ายป้องกันและบรรเทาสาธารณภัย เทศบาลนครเจ้าพระยาสุรศักดิ์ (ใบอนุญาตจากกรมสวัสดิการและคุ้มครองแรงงานเลขที่ ๐๑๐๑-๐๒-๒๕๖๖-๐๐๖๐ และ ๐๑๐๒-๐๒-๒๕๖๖-๐๐๖๖)

ผลการฝึกอบรมดับเพลิงขั้นต้น การฝึกซ้อมดับเพลิงและฝึกซ้อมการอพยพหนีไฟ ปรากฏว่า พนักงานและลูกจ้างของ นิติบุคคลอาคารชุด เดอะ สกาย คอนโด เป็นผู้มีความรู้ความสามารถเข้าใจในหลักเกณฑ์ และวิธีการเป็นอย่างดี ทุกประการ

จึงออกหนังสือรับรองไว้ให้เป็นหลักฐาน

ให้ไว้ ณ วันที่ ๑๗ ตุลาคม พ.ศ. ๒๕๖๖

(นายมานะ นิมิชา)

รองนายกเทศมนตรี ปฏิบัติราชการแทน  
นายกเทศมนตรีนครเจ้าพระยาสุรศักดิ์

สำนักปลัดเทศบาล  
ฝ่ายป้องกันและบรรเทาสาธารณภัย  
งานป้องกันและบรรเทาสาธารณภัย  
โทรศัพท์ ๐ ๓๘๓๔ ๘๑๕๖  
โทรสาร ๐ ๓๘๓๔ ๘๑๕๖

## 2.5.8 หนังสือซ้อมดับเพลิง





บันทึกการตรวจสอบบ่อกักน้ำรอบโครงการ

ประจำปี...พ.ศ. 2567....

ชั้น	ผาบ่อกัก		ขยะสิ่งปฏิกูล		การไหลเข้า-ออก		ผู้ตรวจ	หมายเหตุ
	ปกติ	ชำรุด	มี	ไม่มี	ปกติ	ผิดปกติ		
มกราคม	/		/		/		รศ.ผ.ผ.	
กุมภาพันธ์	/		/		/		รศ.ผ.ผ.	
มีนาคม	/		/		/		รศ.ผ.ผ.	
เมษายน	/		/		/		รศ.ผ.ผ.	
พฤษภาคม	/		/		/		รศ.ผ.ผ.	
มิถุนายน	/		/		/		รศ.ผ.ผ.	
กรกฎาคม	/		/		/		รศ.ผ.ผ.	
สิงหาคม	/		/		/		รศ.ผ.ผ.	
กันยายน	/		/		/		รศ.ผ.ผ.	
ตุลาคม	/		/		/		รศ.ผ.ผ.	
พฤศจิกายน								
ธันวาคม								

2.5.9 บ่อกักน้ำรอบโครงการ

แผนการปฏิบัติงานดูแลสวน โดย นายวิไลศักดิ์ ศรีจันทร์ ประจำปี 2567

THE SKY  
SARASUT

ครั้งที่	วัน	เดือน	ปี	วิธีดูแล	ใส่ปุ๋ยสูตร	หญ้า/ละออง	อุปกรณ์	ปุ๋ยเคมี	ปุ๋ยอินทรีย์	ผลตรวจสอบ		ผู้ตรวจ	ผู้ตรวจ
										ผ่าน	ไม่ผ่าน		
1	23	พ.ค.	2567	/	/	/	/	/	/	✓		วิไลศักดิ์	วิไลศักดิ์
24	24	พ.ค.	2567	/	/	/	/	/	/	✓		วิไลศักดิ์	วิไลศักดิ์
2	24	มิ.ย.	2567	/	/	/	/	/	/	✓		วิไลศักดิ์	วิไลศักดิ์
	24	มิ.ย.	2567	/	/	/	/	/	/	✓		วิไลศักดิ์	วิไลศักดิ์
3	16	ก.ค.	2567	/	/	/	/	/	/	✓		วิไลศักดิ์	วิไลศักดิ์
4	23	ก.ค.	2567	/	/	/	/	/	/	✓		วิไลศักดิ์	วิไลศักดิ์
4	15	ส.ค.	2567	/	/	/	/	/	/	✓		วิไลศักดิ์	วิไลศักดิ์
	16	ส.ค.	2567	/	/	/	/	/	/	✓		วิไลศักดิ์	วิไลศักดิ์
5	19	ก.ย.	2567	/	/	/	/	/	/	✓		วิไลศักดิ์	วิไลศักดิ์
	20	ก.ย.	2567	/	/	/	/	/	/	✓		วิไลศักดิ์	วิไลศักดิ์
6		ต.ค.	2567	/	/	/	/	/	/				
		ต.ค.	2567	/	/	/	/	/	/				
7		พ.ย.	2567	/	/	/	/	/	/				
		พ.ย.	2567	/	/	/	/	/	/				
8		ธ.ค.	2567	/	/	/	/	/	/				
		ธ.ค.	2567	/	/	/	/	/	/				
9		ม.ค.	2568	/	/	/	/	/	/				
		ม.ค.	2568	/	/	/	/	/	/				

2.5.10 ตรวจสอบพื้นที่สีเขียว



ใบตรวจเช็คทำความสะอาดแม่บ้าน อาคารชุด เดอะ สกายคอนโด ชื่อ-สกุล.....ผู้ปฏิบัติ ชั้น 1 ส่วนกลาง										THE SKY 111111	
วันที่ 1 - 30 พ.ย. 2567										ผู้ปฏิบัติ	ผู้ตรวจ
วันที่	พาสปอร์ต 3 ตัว	ในลิฟต์ 3 ตัว	ขอลิฟต์ 3 ตัว	หมายเหตุ 1. พนักงานปฏิบัติงานแล้วเสร็จให้เซ็นผู้ปฏิบัติ	2. ผู้ตรวจงานให้ลงชื่อผู้ตรวจ	ทำความสะอาดห้องขยะ	กระบอก	ตู้จดหมาย	ถังขยะ		
Date	ทำทุกวัน	ทำทุกวัน	อาทิตย์ละ 1 ครั้ง	ทำทุกวัน	ทำทุกวัน	ทำทุกวัน	ทำทุกวัน	ทำทุกวัน	ทำทุกวัน	worker	Inspector
1	✓	✓	✓	✓	✓	✓	✓	✓	✓	สาวพม	
2	✓	✓	✓	✓	✓	✓	✓	✓	✓	สาวพม	
3	✓	✓	✓	✓	✓	✓	✓	✓	✓	สาวพม	
4	✓	✓	✓	✓	✓	✓	✓	✓	✓	สาวพม	
5	✓	✓	✓	✓	✓	✓	✓	✓	✓	สาวพม	
6	✓	✓	✓	✓	✓	✓	✓	✓	✓	สาวพม	
7	✓	✓	✓	✓	✓	✓	✓	✓	✓	สาวพม	
8	✓	✓	✓	✓	✓	✓	✓	✓	✓	สาวพม	
9										สาวพม	
10											
11											
12											
13											
14											
15											
16											
17											
18											
19											
20											
21											
22											
23											
24											
25											
26											
27											
28											
29											
30											
31											

## 2.5.11 ตรวจสอบทำความสะอาดพื้นที่ส่วนกลาง

